

2021

KLI 비정규직 노동통계



2021

KLI 비정규직 노동통계

◀ 집 필 진 ▶

- 이기쁨 동향분석실 책임연구원
- 지상훈 동향분석실 책임연구원

『2021 KLI 비정규직 노동통계』를 펴내면서

1997년 말 외환위기는 우리나라의 노동시장에 큰 충격을 주었고, 이는 고용형태에 상당한 변화를 가져왔다. 이러한 과정에 비정규직의 비중은 확대되었고, 비정규직에 대한 사회적 관심도 커지게 되었다. 비정규직의 증가는 소득격차를 확대시키고 사회적 문제를 심화시킬 수 있다. 따라서 이에 대한 적절한 정책적 대응이 매우 중요하게 되었다. 이러한 상황으로 인해 비정규직 전반에 대한 객관적이고 시의적절한 기초통계자료의 필요성은 더욱 커지게 되었다.

이러한 배경에서 한국노동연구원은 통계청의 『경제활동인구조사 근로형태별 부가조사』 원자료를 이용하여 비정규직의 규모 및 근로조건에 대한 기초자료를 제공하고자 한다. 특히 이 자료집에서는 시계열 변화에 더하여 근로형태별로 심층적인 노동통계 지표를 제시함으로써 비정규직과 관련한 노동시장 및 노사관계에 대해 체계적인 이해가 가능하도록 노력하였다.

이번에 발간하는 『KLI 비정규직 노동통계』는 과거 시계열을 보정한 2003 ~ 21년까지 자료를 분석한 것이다. 이 자료집의 발간을 위해 관련 노동통계의 정리 및 분석을 책임진 이기쁨 책임연구원, 지상훈 책임연구원, 출판을 담당할 정철 전문위원에게 감사의 뜻을 전한다.

본 통계자료집이 정책 담당자, 학자, 노사의 현장 전문가 등 각계의 전문가들에 의해 널리 활용되기를 바라며, 향후 자료집의 구성과 내용에 대한 많은 조언을 기대한다. 앞으로도 한국노동연구원은 비정규직 노동통계를 시의성 있게 분석하고 체계적으로 제공하여 고용노동정책의 수립과 학술연구에 기여할 수 있도록 노력할 것이다.

2021년 12월

한국노동연구원

원장 황 덕 순

목 차

I. 개 요	1
II. 비정규직의 규모 추이	7
〈표 II- 1〉 임금근로자의 근로형태별 규모 및 비중 추이	7
〈표 II- 2〉 한시적 근로자의 세부 형태별 규모 및 비중 추이	8
〈표 II- 3〉 기간제 근로자의 고용계약 기간별 규모 추이	9
〈표 II- 4〉 비전형 근로자의 세부 형태별 규모 및 비중 추이	10
III. 비정규직의 특성별 추이	11
1. 비정규직의 인적 특성	11
2. 비정규직의 사업체 특성	22
〈표 III- 1〉 근로형태별 근로자의 성별 분포(2021년 8월)	11
〈표 III- 2〉 비정규직 형태별 임금근로자 중 비중 추이: 남성	12
〈표 III- 3〉 비정규직 형태별 임금근로자 중 비중 추이: 여성	13
〈표 III- 4〉 근로형태별 근로자의 학력 분포(2021년 8월)	14
〈표 III- 5〉 비정규직 형태별 임금근로자 중 비중 추이: 학력별	16
〈표 III- 6〉 근로형태별 근로자의 연령 분포(2021년 8월)	18
〈표 III- 7〉 비정규직 형태별 임금근로자 중 비중 추이: 연령별	20
〈표 III- 8〉 근로형태별 근로자의 산업 분포(2021년 8월)	22
〈표 III- 9〉 비정규직 형태별 임금근로자 중 비중 변화: 산업별 (2013년→2021년)	23
〈표 III-10〉 근로형태별 근로자의 직업 분포(2021년 8월)	25
〈표 III-11〉 비정규직 형태별 임금근로자 중 비중 변화: 직종별 (2013년→2021년)	26

〈표 III-12〉 근로형태별 근로자의 사업체규모 분포(2021년 8월)	27
〈표 III-13〉 사업체 규모별로 본 비정규직 형태별 임금근로자 중 비중 추이	28
〈표 III-14〉 근로형태별 근로자의 종사상지위별 규모 및 분포 (2021년 8월)	30
〈표 III-15〉 비정규직 형태별 임금근로자 중 비중 추이: 종사상지위별	31
[그림 III-1] 성별로 본 교육수준별 임금근로자 중 비정규직 비중 추이	15
[그림 III-2] 남성 및 여성의 5세 단위 구간별 임금근로자 중 비정규직 비중	19

IV. 비정규직의 임금, 근로시간, 근속기간

1. 임금	36
2. 근로시간	48
3. 근속기간	50

〈표 IV- 1〉 근로형태별 월평균 임금 수준 추이(경제활동인구조사 부가조사)	36
〈표 IV- 2〉 비정규직 형태별 정규직 대비 상대 월평균 임금 수준 추이 (정규직=100)(경제활동인구조사 부가조사)	37
〈표 IV- 3〉 근로형태별 시간당 임금 수준 추이(경제활동인구조사 부가조사)	38
〈표 IV- 4〉 비정규직 형태별 정규직 대비 상대 시간당 임금 수준 추이 (정규직=100)(경제활동인구조사 부가조사)	39
〈표 IV- 5〉 근로형태별 월평균 임금 수준 추이(고용형태별 근로실태조사)	40
〈표 IV- 6〉 비정규직 형태별 정규직 대비 상대 월평균 임금 수준 추이 (정규직=100)(고용형태별 근로실태조사)	41
〈표 IV- 7〉 근로형태별 시간당 임금 수준 추이(고용형태별	

근로실태조사)	42
〈표 IV- 8〉 비정규직 형태별 정규직 대비 상대 시간당 임금 수준 추이 (정규직=100)(고용형태별 근로실태조사)	43
〈표 IV- 9〉 근로형태별 저임금 근로자 비중 추이(월평균 임금 기준)	44
〈표 IV-10〉 근로형태별 저임금 근로자 비중 추이(시간당 임금 기준)	45
〈표 IV-11〉 근로형태별 고임금 근로자 비중 추이(월평균 임금 기준)	46
〈표 IV-12〉 근로형태별 고임금 근로자 비중 추이(시간당 임금 기준)	47
〈표 IV-13〉 근로형태별 주당 평균근로시간의 추이	48
〈표 IV-14〉 근로형태별 근로시간대 분포 현황(2021년 8월 기준)	49
〈표 IV-15〉 근로형태별 평균 근속기간 추이	50
〈표 IV-16〉 근로형태별 근속기간 분포 현황(2021년 8월 기준)	51

V. 비정규직의 복지

1. 사회보험	54
2. 퇴직금 등 근로기준법의 복지제도와 상여금	61
3. 근로계약서와 직업훈련	65
4. 유연근무제의 활용	67
〈표 V- 1〉 근로형태별 국민연금 가입률 추이	54
〈표 V- 2〉 근로형태별 국민연금 가입률 추이(60세 미만 근로자)	55
〈표 V- 3〉 근로형태별 고용보험 가입률 추이	56
〈표 V- 4〉 근로형태별 고용보험 가입률 추이(60세 미만 근로자)	57
〈표 V- 5〉 근로형태별 고용보험 가입률 추이(65세 미만 근로자)	58
〈표 V- 6〉 근로형태별 건강보험 가입률 추이	59
〈표 V- 7〉 근로형태별 건강보험 가입률 추이(60세 미만 근로자)	60
〈표 V- 8〉 근로형태별 퇴직금 수혜율 추이	61
〈표 V- 9〉 근로형태별 상여금 수혜율 추이	62
〈표 V-10〉 근로형태별 유급휴가 수혜율 추이	63
〈표 V-11〉 근로형태별 시간외수당 수혜율 추이	64

〈표 V-12〉 근로형태별 근로계약서 작성자 비중 추이	65
〈표 V-13〉 근로형태별 직업훈련 경험자 비율 추이	66
〈표 V-14〉 근로형태별 유연근무제 활용자 비율 추이	67
〈표 V-15〉 근로형태별 향후 유연근무제 활용 희망자 비율 추이	67
〈표 V-16〉 근로형태별 유연근무제 활용 형태 분포 현황 (2021년 8월 기준)	68

VI. 비정규직의 취업사유

〈표 VI- 1〉 근로형태별 취업사유 분포 현황(2021년 8월 기준)	70
〈표 VI- 2〉 근로형태별 취업사유 분포 현황: 10대 및 20대 (2021년 8월 기준)	71
〈표 VI- 3〉 근로형태별 취업사유 분포 현황: 30대 및 40대 (2021년 8월 기준)	72
〈표 VI- 4〉 근로형태별 취업사유 분포 현황: 50대 및 60세 이상 (2021년 8월 기준)	73
〈표 VI- 5〉 근로형태별 비자발적 취업자 비중 추이	74
〈표 VI- 6〉 “전일제 일자리가 없어서”로 측정한 시간제 근로자의 비자발적 비중 추이	75

VII. 비정규직의 노동조합 가입

〈표 VII- 1〉 근로형태별 노동조합 가입자 비율 추이	77
〈표 VII- 2〉 근로형태별 노동조합이 존재하는 사업체에서 근무하는 근로자 비율 추이	78
〈표 VII- 3〉 근로형태별 노동조합이 존재하는 사업체에서 근무하는 근로자 중 노동조합 가입자격이 있는 근로자 비율 추이	79
〈표 VII- 4〉 근로형태별 노동조합 가입자격이 있는 근로자 중 현재 조합원인 근로자 비율 추이	80

VIII. 고용형태별 근로자 : 고용형태공시제 81

1. 고용형태별 근로자 현황 82

〈표 VIII- 1〉 고용형태별 근로자수와 비중 추이(3월 기준) 82

〈표 VIII- 2〉 사업체 규모에 따른 고용형태별 근로자수와 비중 현황
(2021년 3월 기준) 83

〈표 VIII- 3〉 산업구분에 따른 고용형태별 근로자수 현황
(2021년 3월 기준) 84

〈표 VIII- 4〉 산업구분에 따른 고용형태별 근로자 비중 현황
(2021년 3월 기준) 85

〈표 VIII- 5〉 제조업 중분류 구분에 따른 고용형태별 근로자수 현황
(2021년 3월 기준) 86

〈표 VIII- 6〉 제조업 중분류 구분에 따른 고용형태별 근로자 비중 현황
(2021년 3월 기준) 87

부 표 89

〈부표 1〉 임금근로자 추이(8월 기준) 90

〈부표 2〉 정규직 근로자 추이(8월 기준) 92

〈부표 3〉 비정규직 근로자 추이(8월 기준) 94

〈부표 4〉 한시적 근로자 추이(8월 기준) 96

〈부표 5〉 기간제 근로자 추이(8월 기준) 98

〈부표 6〉 계약 반복갱신에 의한 한시적 근로자 추이(8월 기준) 100

〈부표 7〉 계속근무를 기대할 수 없는 한시적 근로자 추이(8월 기준) 102

〈부표 8〉 비전형 근로자 추이(8월 기준) 104

〈부표 9〉 파견근로자 추이(8월 기준) 106

〈부표 10〉 용역근로자 추이(8월 기준) 108

〈부표 11〉 특수형태근로종사자 추이(8월 기준) 110

〈부표 12〉 가정 내 근로자 추이(8월 기준) 112

〈부표 13〉 일일근로자 추이(8월 기준) 114

〈부표 14〉 시간제 근로자 추이(8월 기준)	116
〈부표 15〉 사업체 규모에 따른 고용형태별 근로자수와 비중 현황 (2019년 3월 기준)	118
〈부표 16〉 사업체 규모에 따른 고용형태별 근로자수와 비중 현황 (2020년 3월 기준)	119
〈부표 17〉 산업구분에 따른 고용형태별 근로자수와 비중 현황 (2019년 3월 기준)	120
〈부표 18〉 산업구분에 따른 고용형태별 근로자수와 비중 현황 (2020년 3월 기준)	121
〈부표 19〉 제조업 중분류 구분에 따른 고용형태별 근로자수와 비중 현황 (2019년 3월 기준)	122
〈부표 20〉 제조업 중분류 구분에 따른 고용형태별 근로자수와 비중 현황 (2020년 3월 기준)	123

I. 개요

- 본 통계집에 제시된 각종 통계는 2002년부터 매년 실시된 통계청 「경제활동인구조사 근로형태별 부가조사」에 기초하고 있음. 「경제활동인구조사 근로형태별 부가조사」는 2002~2006년까지는 8월, 2007~2016년까지는 3월과 8월 두 차례, 2017년 이후에는 다시 8월에 한 차례만 조사가 실시되고 있음.
- 우리나라에서 공식 집계되는 비정규직은 한시적 근로자, 시간제 근로자, 비전형 근로자로 구분됨.
- 한시적 근로자는 기간제 근로자와 비기간제 근로자로 구분됨. 비기간제 근로자는 다시 반복갱신과 기대불가로 구분됨.
 - 근로계약기간을 정한 근로자는 '기간제 근로자'라 하며, 이를 제외한 한시적 근로자를 '비기간제 근로자'라 함. 경제활동인구조사 설문에서는 “지난주의 직장(일)에서 고용계약기간을 정하였습니까?”라는 질문에 ‘예’라고 응답한 경우가 기간제 근로자에 해당됨.
 - ‘비기간제 근로자’ 중에서 계약의 반복갱신으로 계속 일할 수 있는 근로자를 ‘반복갱신’으로, 비자발적 사유로 계속 근무를 기대할 수 없는 근로자를 ‘기대불가’로 정의함.
 - 경제활동인구조사 근로형태별 부가조사 설문에서는 고용계약기간을 정하지 않았다고 응답한 사람 중 “회사가 아주 어려워져서 폐업 또는 고용조정을 하거나 귀하가 특별히 잘못을 하지 않는다면, 귀하가 원하는 한 계속 그 직장에 다닐 수 있습니까?”라는 질문에 ‘계약의 반복·갱신으로 고용이 지속되고 있으므로 계속 다닐 수 있다’고 응답한 경우가 ‘반복갱신’에 해당됨.
 - 또한 고용계약기간을 정하지 않았다고 응답한 사람 중 “회사가 아주 어려워져서 폐업 또는 고용조정을 하거나 귀하가 특별히 잘못을 하지 않는다면, 귀하가 원하는 한 계속 그 직장에 다닐 수 있습니까?”

까”라는 질문에 ‘다닐 수 없다’고 응답하고, 그 이유로 “이미 정해진 고용계약기간이 만료되기 때문에, 묵시적·관행적으로 계약이 종료 될 것이기 때문에, 사업주가 그만두라면 언제든지 그만둔다는 조건(임시직 등)으로 채용되었으므로, 현재 하는 업무(프로젝트)가 끝나기 때문에, 현재의 일자리에서 전에 일하던 사람이 복귀하기 때문에, 특정 계절 동안만 일할 수 있기 때문에” 중 어느 하나에 응답한 사람들이 ‘기대불가’에 해당됨.

- 시간제 근로자란 직장(일)에서 근무하도록 정해진 소정의 근로시간이 동일 사업장에서 동일한 종류의 업무를 수행하는 근로자의 소정근로시간보다 1시간이라도 짧은 근로자로, 평소 1주에 36시간 미만 일하기로 정해져 있는 경우가 해당됨.
- 비전형 근로자는 파견근로자, 용역근로자, 특수형태근로종사자, 가정 내(재택, 가내) 근로자, 일일(단기)근로자로 구분됨.
 - 파견근로자란 파견사업주가 근로자를 고용한 후 사용자업주의 사업장에서 사용자업주를 위하여 근무하도록 하는 형태를 의미함.
 - 용역근로자란 용역업체에 고용되어 이 업체의 지휘하에 이 업체와 용역계약을 맺은 다른 업체에서 근무하는 형태(청소용역, 경비용역 등)를 의미함.
 - 경제활동인구조사 근로형태별 부가조사 설문에서 “임금(급여)을 지난주 일한 직장(일)에서 받았습니까? 아니면 파견업체 또는 용역업체로부터 받았습니까?”라는 질문에 파견업체라고 응답한 사람들은 파견근로자로, 용역업체라고 응답한 사람들은 용역근로자로 분류됨.
 - 특수형태근로종사자란 개인적으로 모집, 판매, 배달, 운송 등의 업무를 통해 고객을 찾거나 맞이하여 상품이나 서비스를 제공하고 소득을 얻는 형태를 의미함.
 - 경제활동인구조사 근로형태별 부가조사 설문에서 “지난주에 다니던 직장(일)은 개인적으로 고객을 찾거나 맞이하여 상품이나 서비스를 제공하고 그 일한 만큼(실적에 따라) 소득을 얻는 형태에 해당됩니

까”에 ‘예’라고 응답한 사람들이 특수형태근로종사자로 분류되며, 보험설계사, 학습지도사, 퀵서비스 배달기사, 골프장 경기보조원 등이 이에 해당됨.

– 가정 내 근로자란 재택근무, 가내하청 등과 같이 가정 내에서 근무가 이루어지는 형태를 의미함.

• 경제활동인구조사 근로형태별 부가조사 설문에서 “지난주에 주로 어디에서 일하셨습니까”라는 질문에 ‘가정에서’라고 응답한 사람들이 가정 내 근로자로 분류되며, 파출부, 입주 보모, 입주 가정교사 등은 ‘가정에서’라고 응답하면 안 된다는 설명이 있음.

– 일일근로자란 근로계약을 정하지 않고 일거리가 생겼을 경우 며칠 또는 몇 주씩 일하는 형태의 근로자를 의미함.

• 경제활동인구조사 근로형태별 부가조사 설문에서 “(근로기간을 정하지 않았다면) 지난주 일자리는 일거리가 생겼을 경우 며칠 또는 몇 주씩 일하는 형태입니까”라는 질문에 ‘예’라고 응답한 경우가 일일근로자에 해당되며, 건설일용근로자, 파출부, 간병인 등이 이에 해당됨.

– 유형의 구분은 상호배타적이지 않기 때문에 한 비정규직 근로자는 여러 비정규직 유형을 띠 수 있음. 따라서 각 유형별 비정규직 근로자의 합은 전체 비정규직 근로자의 수와 불일치함.

○ 본 통계집은 2003~2021년까지 8월 조사 기준으로 비정규직 추이를 정리한 것임.

○ 본 통계집은 2018년 2월 이후 인구추계 보정이 반영되어 작성됨(해설 참고).

○ 2019년은 경제활동인구조사의 종사상 지위 개편 관련 병행조사로 인해 기간제 시계열이 크게 영향 받았으므로 2019년 이후 자료는 과거 시계열과 연결 해석 어려움(「2019년 8월 경제활동인구조사 근로형태별 부가조사 결과 보도자료」참고).

* 2019년 8월 자료의 경우 과거 경제활동인구조사에서 포착되지 않

던 기간제 근로자가 추가로 포착됨에 따라 2019년 이후 기간제, 한시직, 비정규직, 정규직 근로자의 규모를 2018년 이전과 비교하는 것은 불가함.

- * 통계청은 국제종사상지위분류 개정안 적용을 위해, 경제활동인구조사와 병행조사 추진(2019년 3월부터 매 분기 말월(3, 6, 9, 12월) 실시 중). 현재 경제활동인구조사는 ① 기간 정함 및 ② 정하지 않음 여부에 따라 기간제를 구분함. 병행조사의 경우 별도의 기간제 구분항목은 없고, 고정기간근로자/단기·임시 등의 구분을 위해 고용계약기간/고용예상기간의 조사항목이 추가됨. 이에 따라 기존에 없었던 고용예상기간 등 기간 기준이 강화되면서 과거 경제활동인구조사에서 포착되지 않던 기간제 근로자가 2019년도 결과에만 약 35~50만명 추가로 포착되어 기간제 근로자 증가가 나타남. 따라서 2019년 이후 부가조사와 2018년 이전 결과를 비교할 수 없음.

○ VIII장의 ‘고용형태공시제’ 통계는 300인 이상의 근로자를 사용하는 사업주가 2018년 3월 31일을 기준으로 해당 사업 또는 사업장에서 사용하는 근로자의 고용형태를 의무적으로 공시하게 하는 제도에 따라 수집된 통계임.

- 2014년 3월 1일 첫 시행
- 2013. 6. 19 『고용정책기본법』 제15조의 2

제15조의2(고용형태 현황 공시) ① 대통령령으로 정하는 수 이상의 근로자를 사용하는 사업주는 매년 근로자의 고용형태 현황을 공시하여야 한다.
② 제1항에 따른 고용형태, 공시절차 및 그 밖에 필요한 사항은 고용노동부령으로 정한다.

해설

◆ 통계청 - 고용통계 시계열 보정

〈고용통계 시계열 보정 개요〉

경제활동인구조사 모수추정의 근간이 되는 추계인구 작성방법이 등록센서스를 기반으로 전환됨에 따라 과거 시계열(2000년 7월~2017년 12월)도 소급보정되었고, 2021 KLI 비정규직 노동통계에서도 과거의 시계열을 소급하여 수정하였음(2003~2017년).

〈보정 배경〉

고용통계 모수추정의 근간이 되는 추계인구가 등록센서스를 기반으로 작성됨에 따라 추계인구의 과거 시계열 자료도 보정되었고, 그 결과 기존통계의 모수인구와 추계인구 간의 차이가 발생하여 고용통계의 시계열자료의 보정을 실시하였음.

〈보정 대상과 기간〉

- * 보정 대상: 경제활동인구조사(월간 고용동향 및 부가조사), 지역별고용조사
- * 보정 기간: 2000. 7.~2017. 12.
- * 공표시기: 2018. 2. 14

〈근로형태별 임금 근로자 구성 및 조사흐름도〉

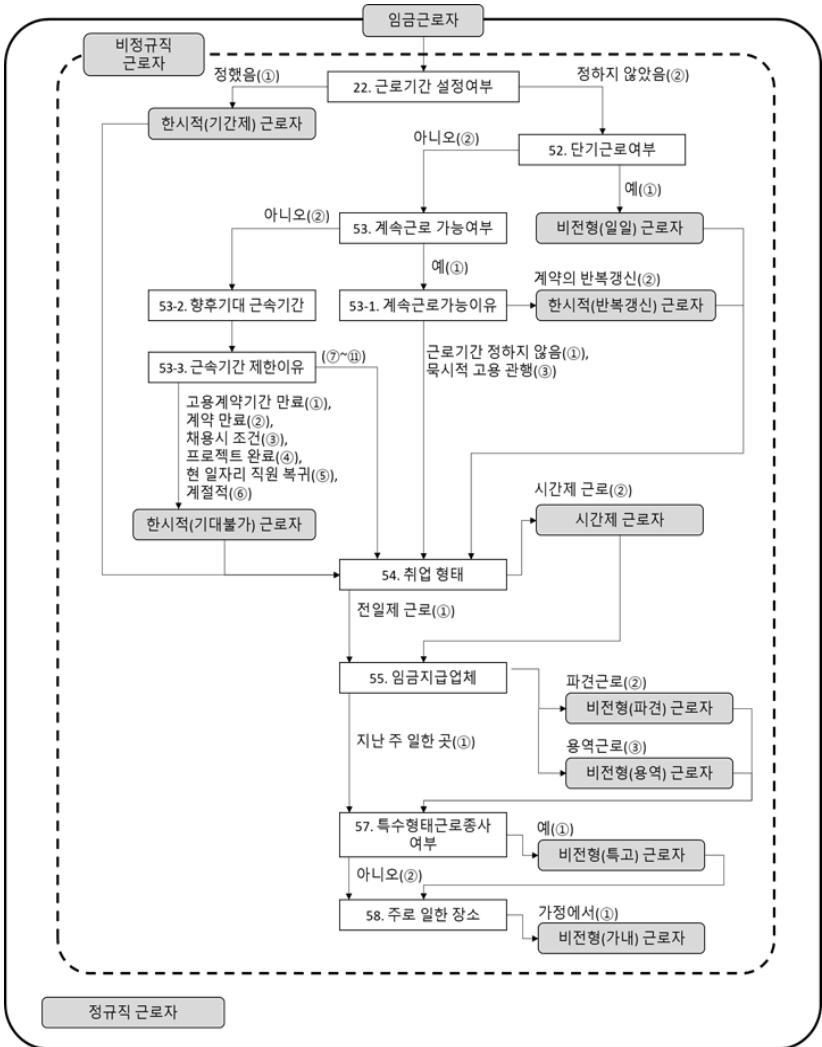

주 : 1) 근로형태 구분 흐름도는 경제활동인구조사 8월 부가조사 지침서(2020)의 조사흐름도를 바탕으로 각 근로형태의 집계 방법을 적용하여 구분한 것으로 설문조사의 흐름 순서와는 일치하지 않음.

2) 정규직은 비정규직을 제외한 나머지 임금근로자임.

자료 : 통계청(2020), 「경제활동인구조사 8월 부가조사 지침서」.

Ⅱ. 비정규직의 규모 추이

〈표 Ⅱ-1〉 임금근로자의 근로형태별 규모 및 비중 추이

(단위: 천 명, %)

	임금 근로자	정규직	비정규직			
			전 체	한시적 근로	비전형 근로	시간제 근로
2003. 8	14,195	9,573(67.4)	4,622(32.6)	3,028(21.3)	1,681(11.8)	929(6.5)
2004. 8	14,618	9,211(63.0)	5,407(37.0)	3,611(24.7)	1,947(13.3)	1,069(7.3)
2005. 8	14,948	9,480(63.4)	5,469(36.6)	3,612(24.2)	1,896(12.7)	1,037(6.9)
2006. 8	15,420	9,956(64.6)	5,465(35.4)	3,649(23.7)	1,918(12.4)	1,127(7.3)
2007. 8	16,006	10,274(64.2)	5,732(35.8)	3,580(22.4)	2,204(13.8)	1,199(7.5)
2008. 8	16,258	10,770(66.2)	5,488(33.8)	3,322(20.4)	2,147(13.2)	1,231(7.6)
2009. 8	16,609	10,826(65.2)	5,783(34.8)	3,528(21.2)	2,288(13.8)	1,428(8.6)
2010. 8	17,189	11,475(66.8)	5,715(33.2)	3,298(19.2)	2,300(13.4)	1,623(9.4)
2011. 8	17,715	11,662(65.8)	6,053(34.2)	3,474(19.6)	2,452(13.8)	1,708(9.6)
2012. 8	17,941	11,987(66.8)	5,954(33.2)	3,427(19.1)	2,304(12.8)	1,828(10.2)
2013. 8	18,403	12,426(67.5)	5,977(32.5)	3,446(18.7)	2,234(12.1)	1,883(10.2)
2014. 8	18,992	12,869(67.8)	6,123(32.2)	3,529(18.6)	2,137(11.3)	2,035(10.7)
2015. 8	19,474	13,166(67.6)	6,308(32.4)	3,655(18.8)	2,229(11.4)	2,236(11.5)
2016. 8	19,743	13,262(67.2)	6,481(32.8)	3,671(18.6)	2,245(11.4)	2,488(12.6)
2017. 8	20,006	13,428(67.1)	6,578(32.9)	3,725(18.6)	2,112(10.6)	2,663(13.3)
2018. 8	20,045	13,431(67.0)	6,614(33.0)	3,823(19.1)	2,071(10.3)	2,709(13.5)
2019. 8	20,559	13,078(63.6)	7,481(36.4)	4,785(23.3)	2,045(9.9)	3,156(15.3)
2020. 8	20,446	13,020(63.7)	7,426(36.3)	4,608(22.5)	2,073(10.1)	3,252(15.9)
2021. 8	20,992	12,927(61.6)	8,066(38.4)	5,171(24.6)	2,278(10.8)	3,512(16.7)

주 : 1) 괄호는 임금근로자 중 각 근로형태별 근로자의 비중임(임금근로자=100). 예를 들어 2021년 8월 기준 임금근로자 중 비정규직 근로자가 38.4%를 차지함을 의미.

2) 임금근로자 전체 규모는 정규직 근로자와 비정규직 근로자의 합임. 비정규직 각 유형(한시적, 비전형, 시간제)은 중복집계되므로, 비정규직 근로자 전체 규모 및 비중과 일치하지 않음. 비정규직 전체 수는 이와 같은 중복을 제거하고 집계한 것임.

자료 : 통계청, 『경제활동인구조사 근로형태별 부가조사』, 각 연도 8월.

〈표 II-2〉 한시적 근로자의 세부 형태별 규모 및 비중 추이

(단위: 천 명, %)

	기간제	반복갱신	기대불가
2003. 8	2,414(17.0)	251(1.8)	362(2.6)
2004. 8	2,503(17.1)	586(4.0)	523(3.6)
2005. 8	2,725(18.2)	302(2.0)	585(3.9)
2006. 8	2,741(17.8)	469(3.0)	439(2.8)
2007. 8	2,556(16.0)	562(3.5)	462(2.9)
2008. 8	2,388(14.7)	378(2.3)	556(3.4)
2009. 8	2,828(17.0)	173(1.0)	527(3.2)
2010. 8	2,500(14.5)	311(1.8)	487(2.8)
2011. 8	2,687(15.2)	344(1.9)	443(2.5)
2012. 8	2,729(15.2)	295(1.6)	403(2.2)
2013. 8	2,770(15.1)	262(1.4)	414(2.3)
2014. 8	2,763(14.5)	358(1.9)	409(2.2)
2015. 8	2,872(14.7)	308(1.6)	475(2.4)
2016. 8	2,939(14.9)	320(1.6)	412(2.1)
2017. 8	2,930(14.6)	473(2.4)	322(1.6)
2018. 8	3,005(15.0)	464(2.3)	355(1.8)
2019. 8	3,799(18.5)	607(3.0)	379(1.8)
2020. 8	3,933(19.2)	238(1.2)	437(2.1)
2021. 8	4,537(21.6)	259(1.2)	375(1.8)

주 : 괄호 안의 값은 임금근로자 중 한시적 근로자의 각 세부 형태별 근로자가 차지하는 비중임(임금근로자=100). 예를 들어 2021년 8월 기준 기간제 근로자는 임금근로자 중 21.6%를 차지함을 의미.

자료 : 통계청, 『경제활동인구조사 근로형태별 부가조사』, 각 연도 8월.

〈표 II-3〉 기간제 근로자의 고용계약 기간별 규모 추이

(단위: 천 명, %)

	1개월 미만	1개월 이상 1년 미만	1년	1년 초과 3년 이하		3년 초과
				1년 초과 2년 이하	2년 초과 3년 이하	
2003. 8	948(39.3)	701(29.0)	467(19.3)	192(8.0)		107(4.4)
2004. 8	814(32.5)	689(27.5)	642(25.7)	243(9.7)		114(4.6)
2005. 8	820(30.1)	724(26.6)	792(29.1)	262(9.6)		127(4.7)
2006. 8	805(29.4)	755(27.5)	777(28.3)	261(9.5)		144(5.2)
2007. 8	515(20.1)	752(29.4)	861(33.7)	233(9.1)		195(7.6)
2008. 8	401(16.8)	768(32.1)	836(35.0)	193(8.1)	130(5.5)	60(2.5)
2009. 8	255(9.0)	1,199(42.4)	1,093(38.6)	169(6.0)	78(2.8)	34(1.2)
2010. 8	159(6.4)	859(34.4)	1,231(49.2)	153(6.1)	64(2.6)	33(1.3)
2011. 8	170(6.3)	933(34.7)	1,271(47.3)	173(6.4)	80(3.0)	61(2.3)
2012. 8	193(7.1)	906(33.2)	1,313(48.1)	166(6.1)	79(2.9)	72(2.6)
2013. 8	188(6.8)	961(34.7)	1,274(46.0)	161(5.8)	94(3.4)	92(3.3)
2014. 8	191(6.9)	1,011(36.6)	1,198(43.4)	202(7.3)	87(3.1)	74(2.7)
2015. 8	190(6.6)	1,029(35.8)	1,276(44.4)	230(8.0)	70(2.4)	76(2.7)
2016. 8	196(6.7)	1,079(36.7)	1,231(41.9)	262(8.9)	86(2.9)	86(2.9)
2017. 8	197(6.7)	1,168(39.9)	1,173(40.0)	218(7.5)	94(3.2)	80(2.7)
2018. 8	195(6.5)	1,323(44.0)	1,105(36.8)	215(7.1)	82(2.7)	84(2.8)
2019. 8	320(8.4)	1,704(44.8)	1,346(35.4)	250(6.6)	88(2.3)	91(2.4)
2020. 8	41(1.0)	1,768(44.9)	1,631(41.5)	265(6.7)	88(2.2)	140(3.6)
2021. 8	55(1.2)	2,081(45.9)	1,877(41.4)	268(5.9)	115(2.5)	141(3.1)

주 : 괄호 안의 값은 기간제 근로자 중 각 고용계약 기간에 해당하는 근로자가 차지하는 비중임(기간제 근로자 =100). 예를 들어 2021년 8월 기준 전체 기간제 근로자 중 1개월 미만 기간제 근로자가 1.2%를 차지함을 의미.

자료 : 통계청, 『경제활동인구조사 근로형태별 부가조사』, 각 연도 8월.

〈표 II-4〉 비전형 근로자의 세부 형태별 규모 및 비중 추이

(단위: 천 명, %)

	파견	용역	특수형태근로	가정 내 근로	일일근로
2003. 8	99(0.7)	346(2.4)	601(4.2)	167(1.2)	591(4.2)
2004. 8	119(0.8)	407(2.8)	709(4.9)	172(1.2)	669(4.6)
2005. 8	119(0.8)	425(2.8)	633(4.2)	139(0.9)	713(4.8)
2006. 8	131(0.8)	488(3.2)	615(4.0)	175(1.1)	662(4.3)
2007. 8	176(1.1)	587(3.7)	637(4.0)	124(0.8)	844(5.3)
2008. 8	140(0.9)	639(3.9)	603(3.7)	65(0.4)	822(5.1)
2009. 8	166(1.0)	617(3.7)	644(3.9)	99(0.6)	885(5.3)
2010. 8	208(1.2)	609(3.5)	598(3.5)	71(0.4)	874(5.1)
2011. 8	198(1.1)	672(3.8)	625(3.5)	76(0.4)	974(5.5)
2012. 8	216(1.2)	682(3.8)	554(3.1)	69(0.4)	879(4.9)
2013. 8	205(1.1)	649(3.5)	553(3.0)	74(0.4)	829(4.5)
2014. 8	195(1.0)	608(3.2)	533(2.8)	58(0.3)	816(4.3)
2015. 8	211(1.1)	660(3.4)	502(2.6)	55(0.3)	886(4.5)
2016. 8	201(1.0)	702(3.6)	502(2.5)	42(0.2)	874(4.4)
2017. 8	188(0.9)	694(3.5)	497(2.5)	30(0.1)	801(4.0)
2018. 8	189(0.9)	596(3.0)	506(2.5)	53(0.3)	801(4.0)
2019. 8	182(0.9)	615(3.0)	528(2.6)	46(0.2)	748(3.6)
2020. 8	164(0.8)	552(2.7)	498(2.4)	49(0.2)	896(4.4)
2021. 8	211(1.0)	585(2.8)	560(2.7)	79(0.4)	955(4.5)

주: 괄호 안의 값은 임금근로자 중 비전형 근로자의 각 세부 형태별 근로자가 차지하는 비중임(임금근로자=100). 예를 들어 2021년 8월 기준 파견 근로자는 임금근로자 중 1.0%를 차지함을 의미.
 자료: 통계청, 『경제활동인구조사 근로형태별 부가조사』, 각 연도 8월.

Ⅲ. 비정규직의 특성별 추이

1. 비정규직의 인적 특성

〈표 Ⅲ-1〉 근로형태별 근로자의 성별 분포(2021년 8월)

(단위: 천명, %)

	규모			비중		
	전체	남성	여성	전체	남성	여성
임금근로자 전체	20,992	11,517	9,476	100.0	54.9	45.1
정규직	12,927	7,941	4,985	100.0	61.4	38.6
비정규직	8,066	3,575	4,491	100.0	44.3	55.7
한시적 근로	5,171	2,234	2,938	100.0	43.2	56.8
기간제	4,537	1,964	2,573	100.0	43.3	56.7
반복강신	259	108	151	100.0	41.7	58.3
기대불가	375	161	214	100.0	43.0	57.0
비전형 근로	2,278	1,342	936	100.0	58.9	41.1
파견	211	109	102	100.0	51.6	48.4
용역	585	351	233	100.0	60.1	39.9
특수형태근로	560	207	354	100.0	36.9	63.1
가정 내 근로	79	17	62	100.0	21.3	78.7
일일근로	955	742	213	100.0	77.7	22.3
시간제 근로	3,512	1,011	2,502	100.0	28.8	71.2

주: 비중은 각 근로형태별 근로자 중 남성과 여성의 비중임. 예를 들어, 2열의 정규직 비중을 보면 정규직 중 남성은 61.4%를 차지하며, 여성은 38.6%를 차지한다는 의미가 됨.

자료: 통계청, 『경제활동인구조사 근로형태별 부가조사』, 2021년 8월.

〈표 III-2〉 비정규직 형태별 임금근로자 중 비중 추이 : 남성

(단위 : %)

	비정규직	한시적 근로	기간제	비전형 근로	파견/용역	특수형태 근로	일일근로	시간제 근로
2003. 8	27.6	19.1	15.7	10.0	2.9	2.7	4.6	2.9
2004. 8	32.2	22.6	15.9	11.4	3.4	3.6	4.7	3.3
2005. 8	31.5	21.5	17.1	11.1	3.3	2.8	5.3	3.5
2006. 8	30.3	21.5	16.5	10.2	3.7	2.1	4.8	3.8
2007. 8	31.4	20.8	15.3	12.2	4.5	2.3	5.9	3.9
2008. 8	28.8	18.2	13.6	11.9	4.6	2.0	6.0	3.9
2009. 8	28.1	17.6	14.3	12.1	4.3	2.2	6.0	3.8
2010. 8	26.9	16.0	12.3	12.3	4.4	2.0	6.2	4.3
2011. 8	27.7	16.3	12.5	12.5	4.6	2.0	6.2	4.6
2012. 8	27.0	16.3	12.9	11.8	4.6	1.9	5.7	4.9
2013. 8	26.4	15.7	12.8	11.3	4.4	1.8	5.5	5.0
2014. 8	26.4	16.1	12.5	10.5	3.8	1.8	5.2	5.4
2015. 8	26.4	16.0	12.5	10.4	4.0	1.3	5.6	6.2
2016. 8	26.3	15.4	12.4	10.7	4.1	1.4	5.5	6.4
2017. 8	26.3	15.5	12.1	10.3	4.2	1.4	5.3	6.8
2018. 8	26.3	15.6	12.4	10.3	3.9	1.4	5.4	6.6
2019. 8	29.4	19.6	15.7	9.9	3.7	1.6	4.9	7.4
2020. 8	29.4	18.3	15.8	10.7	3.5	1.6	6.0	8.1
2021. 8	31.0	19.4	17.1	11.7	4.0	1.8	6.4	8.8

주 : 1) 남성 임금근로자 중 각 비정규직 형태가 차지하는 비중을 의미함(남성 임금근로자 = 100). 예를 들어 2021년 8월 기준 남성 임금근로자 중 비정규직 근로자는 31.0%를 차지하고, 한시적 근로자는 남성 임금근로자 중 19.4%를 차지함을 의미.

2) 각 비정규직 세부 형태(한시적, 비전형, 시간제)는 중복집계되므로 세부형태의 합이 2열의 비정규직 비중과 일치하지 않음.

자료 : 통계청, 『경제활동인구조사 근로형태별 부가조사』, 각 연도 8월.

〈표 III-3〉 비정규직 형태별 임금근로자 중 비중 추이 : 여성

(단위 : %)

	비정규직	한시적 근로	기간제	비전형 근로	파견/용역	특수형태 근로	일일근로	시간제 근로
2003. 8	39.6	24.4	18.9	14.5	3.4	6.3	3.5	11.7
2004. 8	43.7	27.7	18.8	16.0	3.9	6.6	4.5	13.0
2005. 8	43.6	27.9	19.8	14.9	4.1	6.3	4.0	11.6
2006. 8	42.6	26.6	19.5	15.6	4.5	6.7	3.5	12.1
2007. 8	42.0	24.5	16.9	15.9	5.1	6.3	4.3	12.6
2008. 8	40.7	23.6	16.2	15.1	5.1	6.1	3.8	12.6
2009. 8	44.0	26.2	20.8	16.1	5.3	6.2	4.4	15.1
2010. 8	41.7	23.4	17.6	14.8	5.2	5.5	3.6	16.4
2011. 8	42.9	24.0	18.7	15.7	5.3	5.6	4.5	16.4
2012. 8	41.4	22.8	18.3	14.2	5.6	4.7	3.8	17.3
2013. 8	40.6	22.7	18.1	13.2	5.0	4.6	3.1	17.2
2014. 8	39.9	21.8	17.2	12.3	4.8	4.1	3.0	17.7
2015. 8	40.2	22.4	17.7	12.7	5.1	4.3	3.2	18.3
2016. 8	41.1	22.6	18.1	12.2	5.1	4.0	3.0	20.6
2017. 8	41.2	22.6	17.9	10.8	4.7	3.8	2.3	21.6
2018. 8	41.5	23.4	18.2	10.4	3.9	3.9	2.2	22.2
2019. 8	45.0	27.8	22.0	10.0	4.1	3.8	2.0	25.2
2020. 8	45.0	27.8	23.5	9.5	3.5	3.4	2.4	25.7
2021. 8	47.4	31.0	27.2	9.9	3.5	3.7	2.2	26.4

주 : 1) 여성 임금근로자 중 각 비정규직 형태가 차지하는 비중을 의미함(여성 임금근로자 = 100). 예를 들어 2021년 8월 기준 여성 임금근로자 중 비정규직 근로자는 47.4%를 차지하고, 한시적 근로자는 31.0%를 차지함을 의미.

2) 각 비정규직 세부 형태(한시적, 비전형, 시간제)는 중복집계되므로 세부형태의 합이 2열의 비정규직 비중과 일치하지 않음.

자료 : 통계청, 『경제활동인구조사 근로형태별 부가조사』, 각 연도 8월.

〈표 III-4〉 근로형태별 근로자의 학력 분포(2021년 8월)

(단위: 천명, %)

	규모					비중				
	전체	중졸 이하	고졸	전문대졸	대졸 이상	전체	중졸 이하	고졸	전문대졸	대졸 이상
임금근로자 전체	20,992	2,368	7,566	3,126	7,933	100.0	11.3	36.0	14.9	37.8
정규직	12,927	626	4,083	2,201	6,017	100.0	4.8	31.6	17.0	46.6
비정규직	8,066	1,742	3,483	925	1,916	100.0	21.6	43.2	11.5	23.8
한시적 근로	5,171	1,155	1,994	620	1,402	100.0	22.3	38.6	12.0	27.1
기간제	4,537	1,036	1,668	554	1,279	100.0	22.8	36.8	12.2	28.2
반복갱신	259	35	126	25	73	100.0	13.6	48.5	9.8	28.1
기대불가	375	84	201	40	50	100.0	22.4	53.5	10.7	13.4
비전형 근로	2,278	598	1,123	233	324	100.0	26.3	49.3	10.2	14.2
파견	211	42	103	33	33	100.0	19.8	48.9	15.5	15.8
용역	585	196	272	58	59	100.0	33.6	46.5	9.8	10.1
특수형태근로	560	45	269	90	157	100.0	8.1	48.0	16.0	28.0
가정 내 근로	79	20	31	9	20	100.0	24.9	39.1	10.8	25.3
일일근로	955	329	513	50	63	100.0	34.4	53.7	5.3	6.6
시간제 근로	3,512	1,003	1,505	308	697	100.0	28.6	42.8	8.8	19.8

주 : 1) 비중은 각 근로형태별 근로자 중 해당 학력을 가진 근로자가 차지하는 비중임. 예를 들어 2021년 8월 기준 비정규직 근로자 중 중졸 이하의 학력을 가진 근로자는 21.6%를 차지함을 의미.

2) 중졸 이하에는 중학교 또는 초등학교 졸업, 재학, 중퇴, 휴학, 수료와 고등학교 재학, 중퇴, 휴학, 수료가 포함되고, 고졸에는 고등학교 졸업과 전문대(2·3년제 대학포함) 또는 대학교(4년제 대학포함) 재학, 중퇴, 휴학, 수료가 포함됨. 전문대졸은 전문대 졸업, 대졸이상은 대학교 졸업과 대학원(석사) 또는 대학원(박사) 졸업, 재학, 중퇴, 휴학, 수료가 포함됨.

자료 : 통계청, 『경제활동인구조사 근로형태별 부가조사』, 2021년 8월.

[그림 III-1] 성별로 본 교육수준별 임금근로자 중 비정규직 비중 추이

(단위 : %)

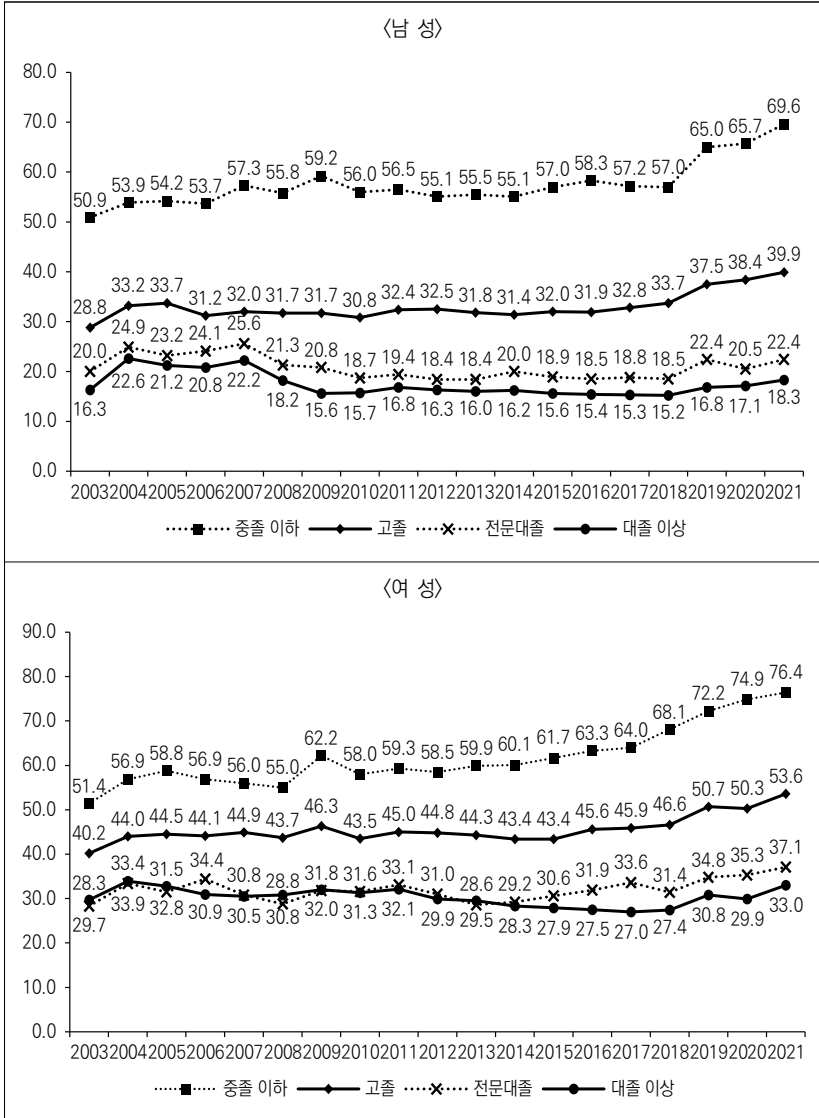

주 : 남성과 여성 각 학력별 임금근로자 중 비정규직 근로자가 차지하는 비중임. 예를 들어 2021년 8월 기준 중졸 이하의 학력을 가진 남성 임금근로자 중 비정규직이 69.6%임을 의미.
 자료 : 통계청, 『경제활동인구조사 근로형태별 부가조사』, 각 연도 8월.

〈표 III-5〉 비정규직 형태별 임금근로자 중 비중 추이 : 학력별

(단위 : %)

	비정규직				한시적근로				기간제				비전형근로			
	중졸 이하	고졸	전문 대졸	대졸 이상	중졸 이하	고졸	전문 대졸	대졸 이상	중졸 이하	고졸	전문 대졸	대졸 이상	중졸 이하	고졸	전문 대졸	대졸 이상
2003. 8	51.2	33.5	24.0	20.3	31.1	21.6	17.3	15.0	24.3	17.3	13.4	12.5	23.2	11.9	7.1	4.9
2004. 8	55.5	37.6	29.0	26.1	33.5	24.4	22.0	20.1	23.4	16.9	14.9	14.0	25.6	13.8	7.9	6.1
2005. 8	56.7	38.1	27.3	24.8	33.2	24.6	20.8	18.9	22.9	18.3	16.6	15.7	25.7	13.4	6.9	5.4
2006. 8	55.4	36.5	29.1	24.1	32.7	23.4	22.6	18.9	24.4	17.7	16.4	14.3	26.8	13.4	6.7	4.5
2007. 8	56.6	37.4	28.1	24.8	29.4	21.7	22.0	19.3	21.1	15.0	16.0	14.3	30.2	15.5	6.6	4.9
2008. 8	55.4	36.7	24.8	22.3	29.1	20.2	19.0	16.8	19.8	13.8	14.6	13.3	28.6	15.6	6.4	4.9
2009. 8	60.8	37.9	25.9	21.0	35.3	21.3	18.8	14.8	27.5	16.6	15.8	12.7	29.8	15.7	7.8	5.6
2010. 8	57.1	36.3	24.6	21.0	29.4	19.3	16.5	15.1	22.6	14.1	12.8	11.7	29.9	15.2	7.9	5.1
2011. 8	58.1	37.8	25.7	21.9	29.6	19.1	18.4	15.9	23.4	14.3	15.2	12.3	31.7	16.5	6.9	5.1
2012. 8	57.0	37.7	24.3	20.9	28.7	19.7	17.0	14.9	23.3	15.0	14.3	12.2	30.6	15.7	6.1	4.4
2013. 8	58.0	37.1	23.1	20.7	30.7	19.1	15.7	14.8	25.0	15.0	12.7	12.1	29.2	15.0	6.5	4.3
2014. 8	58.1	36.6	24.3	20.5	31.1	18.4	16.4	14.9	25.5	13.7	13.0	11.9	27.4	13.8	6.5	4.0
2015. 8	59.7	37.0	24.3	20.1	32.1	18.9	16.1	14.6	26.5	13.8	12.8	12.2	28.5	13.8	6.5	4.2
2016. 8	61.2	38.0	24.8	19.9	34.1	18.8	16.2	13.6	28.4	14.4	13.1	11.2	28.2	13.9	6.8	4.2
2017. 8	61.1	38.6	25.7	19.7	34.8	19.0	16.2	13.5	29.8	14.0	12.8	10.8	26.0	13.4	6.2	3.8
2018. 8	63.5	39.4	24.6	20.0	36.7	19.9	14.8	14.1	31.4	15.1	12.0	10.7	25.7	13.4	6.2	3.8
2019. 8	69.2	43.3	28.2	22.3	45.9	25.0	19.0	16.1	39.7	19.1	14.8	12.6	23.8	13.1	6.7	3.7
2020. 8	71.2	43.6	27.6	22.1	45.8	24.2	18.6	15.4	40.5	19.6	16.0	13.7	24.5	13.7	6.4	3.8
2021. 8	73.6	46.0	29.6	24.1	48.8	26.4	19.8	17.7	43.8	22.0	17.7	16.1	25.2	14.8	7.4	4.1

주 : 1) 학력별 임금근로자 중 각 비정규직 유형이 차지하는 비중임. 예를 들어 2021년 8월 기준 중졸 이하의 학력을 가진 임금근로자 중 비정규직 근로자 비중이 73.6%, 한시적 근로자 비중이 48.8%임을 의미.

2) 각 비정규직 세부 형태(한시적, 비전형, 기간제)는 중복집계되므로 세부형태의 합이 『비정규직』 비중과 일치하지 않음.

자료 : 통계청, 『경제활동인구조사 근로형태별 부가조사』, 각 연도 8월.

〈표 III-5〉 비정규직 형태별 임금근로자 중 비중 추이 : 학력별(계속)

(단위 : %)

	파견				용역				특수형태				일일근로				시간제근로			
	중졸 이하	고졸	전문 대졸 이상	대졸 이상	중졸 이하	고졸	전문 대졸 이상	대졸 이상	중졸 이하	고졸	전문 대졸 이상	대졸 이상	중졸 이하	고졸	전문 대졸 이상	대졸 이상	중졸 이하	고졸	전문 대졸 이상	대졸 이상
2003. 8	0.6	0.9	0.8	0.3	6.6	2.1	0.8	0.6	3.7	4.8	4.5	3.6	11.4	4.0	0.9	0.4	10.2	7.2	3.6	3.8
2004. 8	0.9	0.9	1.0	0.5	7.8	2.4	1.2	0.5	3.8	5.7	4.3	4.4	12.5	4.5	1.0	0.5	12.2	8.0	3.3	4.5
2005. 8	0.7	0.9	1.0	0.6	8.2	2.6	1.2	0.5	3.6	4.9	3.5	3.9	13.1	5.0	1.3	0.4	12.1	7.7	3.2	4.0
2006. 8	1.1	1.0	0.6	0.5	9.5	3.1	1.0	0.4	4.0	4.6	3.8	3.2	12.2	4.6	1.2	0.3	13.2	7.9	3.9	4.3
2007. 8	1.1	1.4	1.3	0.5	10.5	3.7	1.6	0.7	3.4	5.2	2.7	3.1	16.0	5.6	1.1	0.4	14.2	8.5	3.5	4.0
2008. 8	0.8	1.0	1.0	0.6	11.0	4.2	1.4	0.9	2.2	5.0	3.2	2.9	15.6	5.8	0.8	0.5	15.2	8.9	2.5	4.0
2009. 8	1.1	1.0	1.1	0.9	10.3	3.9	1.8	0.9	3.2	4.8	3.1	3.4	16.1	6.0	1.7	0.4	16.7	10.3	3.4	4.5
2010. 8	1.7	1.4	1.2	0.7	9.6	3.8	1.9	0.9	2.7	4.3	3.1	3.0	16.1	5.6	1.5	0.4	19.1	10.7	4.3	5.2
2011. 8	1.4	1.5	0.7	0.7	10.1	4.4	1.8	0.9	2.6	4.6	3.1	2.8	17.9	6.2	1.4	0.6	20.0	11.4	4.2	5.0
2012. 8	1.9	1.4	0.9	0.8	10.7	4.6	1.4	0.8	2.3	4.1	2.7	2.3	16.1	5.8	0.9	0.6	22.1	12.1	4.6	5.1
2013. 8	2.0	1.3	1.0	0.5	10.5	4.1	1.7	0.8	2.1	4.1	2.4	2.4	14.7	5.6	1.3	0.4	22.3	12.3	5.0	5.2
2014. 8	1.6	1.3	1.0	0.5	9.9	3.5	1.7	0.9	1.8	3.8	2.5	2.2	14.4	5.4	1.3	0.4	23.9	12.6	5.1	5.8
2015. 8	2.1	1.3	0.9	0.5	10.4	3.7	1.7	1.1	1.7	3.3	2.4	2.1	15.2	5.7	1.5	0.5	26.7	13.6	5.7	5.7
2016. 8	1.8	1.2	1.1	0.5	11.4	3.8	2.1	1.0	1.4	3.5	2.5	1.9	14.2	5.7	1.1	0.7	27.6	15.4	6.6	6.4
2017. 8	2.1	1.1	0.6	0.5	10.5	4.2	1.7	0.9	1.7	3.3	2.7	1.8	12.7	5.4	1.2	0.6	30.2	16.0	8.2	6.5
2018. 8	1.8	1.2	0.9	0.4	9.0	3.8	1.2	0.9	2.3	3.3	2.8	1.7	12.9	5.5	1.3	0.7	32.6	16.3	7.7	6.7
2019. 8	1.3	1.2	1.0	0.5	9.4	3.8	1.6	0.7	2.0	3.3	2.8	2.0	11.2	5.2	1.5	0.5	37.1	18.4	8.5	8.1
2020. 8	1.2	1.0	0.8	0.5	8.3	3.5	1.5	0.7	1.8	3.3	2.5	1.7	13.6	6.4	1.4	0.8	40.5	19.1	8.9	8.0
2021. 8	1.8	1.4	1.0	0.4	8.3	3.6	1.8	0.7	1.9	3.6	2.9	2.0	13.9	6.8	1.6	0.8	42.4	19.9	9.9	8.8

주 : 1) 학력별 임금근로자 중 각 비정규직 유형이 차지하는 비중임. 예를 들어 2021년 8월 기준 중졸 이하의 학력을 가진 임금근로자 중 파견 근로자가 1.8%, 용역근로자가 8.3%를 차지함을 의미.

2) 각 비정규직 세부 형태(한시적, 비전형, 시간제)는 중복집계되므로 세부형태의 합이 『비정규직』 비중과 일치하지 않음.

자료 : 통계청, 『경제활동인구조사 근로형태별 부가조사』, 각 연도 8월.

〈표 III-6〉 근로형태별 근로자의 연령 분포(2021년 8월)

	15~29세	30~39세	40~49세	50~59세	60세 이상	전체
임금근로자 전체	17.7	21.0	23.6	22.1	15.5	100.0
정규직	16.6	26.3	27.4	23.1	6.6	100.0
비정규직	19.4	12.6	17.6	20.7	29.8	100.0
한시적 근로	18.8	12.7	17.6	18.0	32.9	100.0
기간제	18.3	12.9	17.5	17.1	34.1	100.0
반복갱신	21.9	10.8	19.3	24.9	23.0	100.0
기대불가	23.3	11.6	17.0	22.9	25.2	100.0
비전형 근로	9.3	11.1	18.4	28.6	32.6	100.0
파견	18.1	12.5	12.3	24.5	32.6	100.0
용역	7.5	8.1	12.1	21.8	50.4	100.0
특수형태근로	9.1	16.4	28.4	30.0	16.1	100.0
가정 내 근로	15.2	11.9	24.7	14.1	34.1	100.0
일일근로	7.5	9.8	16.6	34.5	31.7	100.0
시간제 근로	23.4	9.4	13.5	16.2	37.6	100.0

주 : 각 근로형태별 근로자 중 해당 연령대에 속하는 근로자가 차지하는 비중임. 예를 들어 2021년 8월 기준 비정규직 근로자의 19.4%가 15~29세라는 의미.

자료 : 통계청, 『경제활동인구조사 근로형태별 부가조사』, 2021년 8월.

[그림 III-2] 남성 및 여성의 5세 단위 구간별 임금근로자 중 비정규직 비중

(단위 : %)

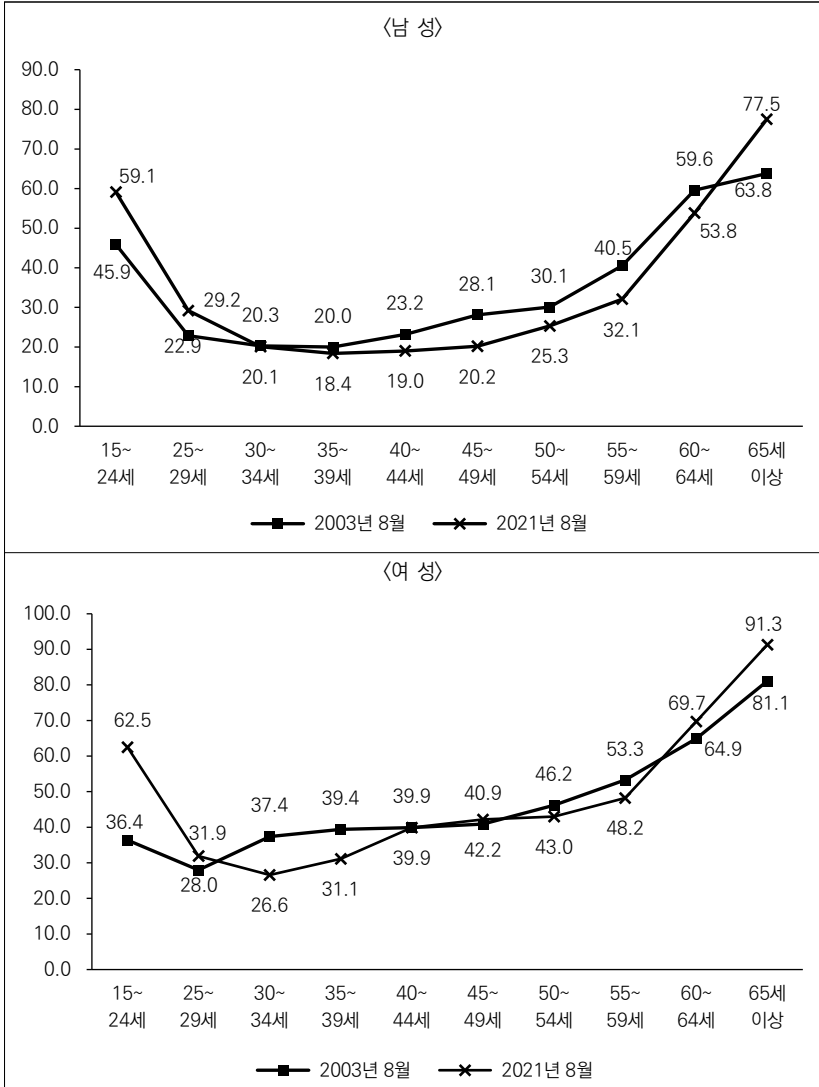

주 : 남성과 여성 각 연령대 임금근로자 중 비정규직 근로자가 차지하는 비중임. 예를 들어 2021년 8월 기준 남성 15~24세 임금근로자 중 비정규직이 59.1%, 여성 15~24세 임금근로자 중 비정규직이 62.5%임을 의미.

자료 : 통계청, 『경제활동인구조사 근로형태별 부가조사』, 각 연도 8월.

〈표 III-7〉 비정규직 형태별 임금근로자 중 비중 추이 : 연령별

(단위 : %)

	비정규직					한시적근로					기간제					비전형근로				
	15~29세	30~39세	40~49세	50~59세	60세 이상	15~29세	30~39세	40~49세	50~59세	60세 이상	15~29세	30~39세	40~49세	50~59세	60세 이상	15~29세	30~39세	40~49세	50~59세	60세 이상
2003	31.8	26.3	31.2	40.0	65.9	23.4	16.7	19.1	25.0	40.5	19.6	12.8	14.5	20.0	33.4	7.3	9.8	12.9	17.9	32.4
2004	35.0	32.1	35.9	43.4	67.8	26.2	21.3	22.5	27.9	40.5	19.4	13.7	14.7	19.7	30.8	8.3	11.1	14.4	19.3	35.6
2005	35.2	30.3	36.3	43.0	66.7	26.5	20.0	22.4	26.0	40.7	21.7	14.8	15.4	19.5	30.5	7.2	10.2	14.2	19.4	32.2
2006	33.1	29.7	34.0	42.1	69.0	25.7	20.3	20.5	26.0	41.9	20.3	14.5	14.7	19.5	34.0	5.7	9.3	14.3	20.3	34.5
2007	33.5	29.8	34.0	42.8	66.0	24.3	20.0	18.9	23.2	38.9	18.9	13.8	12.2	16.3	29.5	6.9	9.7	15.4	22.1	35.5
2008	32.9	26.8	31.6	39.8	65.7	23.0	17.3	17.0	21.4	38.1	17.6	12.4	11.3	14.6	29.2	6.3	9.3	14.3	21.1	34.9
2009	33.9	25.2	32.3	40.6	72.7	23.9	15.5	16.9	22.3	49.8	20.1	12.3	12.2	17.5	43.4	6.5	9.6	15.4	21.1	31.4
2010	33.3	23.4	29.8	39.3	69.6	22.1	14.2	15.2	19.7	43.2	17.7	10.3	10.3	14.9	36.3	6.0	8.3	13.7	22.1	33.0
2011	34.0	24.3	30.5	39.6	70.5	21.9	15.4	15.7	19.7	42.4	17.7	11.4	11.3	14.5	37.0	6.0	8.0	14.2	22.2	35.8
2012	33.7	23.1	29.1	37.5	70.4	20.4	15.2	15.2	19.2	42.2	16.7	11.8	11.4	15.3	35.9	6.1	6.8	12.8	19.8	34.5
2013	34.0	22.2	27.2	37.1	67.4	20.9	14.0	14.5	19.0	41.2	17.0	11.2	11.0	14.6	36.4	5.1	6.8	11.5	18.9	31.0
2014	34.7	21.8	26.5	34.6	68.5	20.9	13.7	14.2	17.6	42.7	16.7	10.3	10.0	13.5	37.8	4.9	6.2	10.4	16.9	29.0
2015	35.1	21.2	26.0	34.6	67.1	20.5	14.1	14.5	17.4	41.0	15.7	10.8	10.7	13.3	36.1	5.2	5.8	9.9	17.2	29.8
2016	35.2	21.1	26.1	34.2	67.9	21.1	12.9	13.5	16.7	42.3	16.9	9.8	10.3	12.9	37.3	4.1	6.0	10.0	16.4	29.3
2017	35.7	20.6	26.0	33.9	67.3	19.4	12.8	14.3	17.0	42.2	15.0	9.6	10.7	12.7	37.1	3.9	5.2	9.2	15.1	27.4
2018	34.6	21.0	25.3	34.0	67.8	19.7	13.4	13.8	16.9	43.9	15.6	9.8	9.7	12.6	39.1	4.1	4.9	9.3	14.8	24.7
2019	40.4	23.7	27.0	35.5	71.6	25.1	16.5	16.0	20.4	50.6	19.6	12.5	11.7	15.5	44.6	4.8	4.9	8.7	13.2	22.6
2020	39.9	22.8	26.7	34.3	71.0	23.4	14.8	16.0	18.3	50.0	19.5	12.4	13.4	14.7	45.4	4.7	5.8	8.2	13.4	21.4
2021	42.1	23.0	28.6	35.9	73.7	26.2	14.9	18.3	20.0	52.3	22.3	13.3	16.1	16.7	47.5	5.7	5.7	8.4	14.0	22.8

주 : 1) 연령별 임금근로자 중 각 비정규직 유형이 차지하는 비중임. 예를 들어 2021년 8월 기준 15~29세 임금근로자 중 비정규직 근로자가 42.1%, 한시적 근로자가 26.2%를 차지함을 의미.

2) 각 비정규직 세부 형태(한시적, 비전형, 시간제)는 중복집계되므로 세부형태의 합이 『비정규직』 근로자의 전체 비중과 일치하지 않음.

자료 : 통계청, 『경제활동인구조사 근로형태별 부가조사』, 각 연도 8월.

〈표 III-7〉 비정규직 형태별 임금근로자 중 비중 추이 : 연령별(계속)

(단위 : %)

파견					용역					특수형태근로					일일근로					시간제근로				
15~29세	30~39세	40~49세	50~59세	60세 이상	15~29세	30~39세	40~49세	50~59세	60세 이상	15~29세	30~39세	40~49세	50~59세	60세 이상	15~29세	30~39세	40~49세	50~59세	60세 이상	15~29세	30~39세	40~49세	50~59세	60세 이상
0.8	0.7	0.7	0.3	1.3	1.3	0.7	1.9	6.1	14.1	3.0	5.2	4.9	3.6	3.5	2.3	2.7	5.4	7.5	10.8	7.3	5.5	5.4	6.3	14.6
1.0	0.7	0.9	0.6	0.9	1.4	1.2	1.9	6.7	15.6	3.8	5.4	5.7	4.4	4.5	2.1	3.3	5.8	7.4	13.8	7.3	6.0	6.8	7.8	17.2
1.0	0.8	0.6	0.6	0.8	1.5	1.2	2.1	6.4	14.7	2.5	5.1	5.3	3.9	3.8	2.3	3.2	6.2	8.4	11.6	7.9	5.2	5.9	7.1	16.3
0.9	0.6	0.8	1.2	1.4	1.4	1.1	2.5	7.0	17.3	1.7	4.5	5.3	4.3	4.9	1.6	2.8	5.8	7.6	10.2	7.7	5.7	6.3	6.9	19.9
1.4	0.9	1.1	0.8	1.0	1.8	1.5	2.6	7.5	17.9	1.7	4.4	5.5	4.2	4.1	2.0	3.0	6.5	10.2	13.0	8.8	5.1	6.0	7.6	19.9
0.9	0.8	0.9	0.8	0.9	1.9	1.7	2.5	8.0	19.1	2.1	4.0	5.2	3.2	3.2	1.5	2.9	6.2	10.1	12.5	8.6	5.0	6.3	7.4	21.8
1.4	0.9	0.9	0.7	1.1	1.9	1.6	2.4	6.7	16.1	1.5	4.4	5.5	3.8	3.1	1.6	2.6	6.8	10.3	11.7	9.9	5.2	7.8	7.7	23.1
1.5	0.8	1.0	1.3	2.5	1.8	1.3	2.2	6.4	15.2	1.3	4.0	4.7	3.8	2.5	1.3	2.1	5.6	10.8	12.6	11.4	5.5	7.4	8.5	28.4
1.1	0.8	1.2	1.2	2.0	1.9	1.4	2.5	6.3	16.2	1.6	3.4	4.8	4.4	3.0	1.5	2.3	5.9	10.7	14.7	11.9	5.3	7.2	9.2	28.5
1.2	0.9	1.0	1.3	2.6	1.9	1.4	2.3	6.1	16.4	1.2	2.7	4.6	3.8	2.6	1.8	1.7	5.1	9.1	13.2	13.6	4.8	7.2	9.5	31.7
1.2	0.8	0.7	1.4	2.5	1.4	1.3	2.3	5.6	14.3	0.9	2.9	4.3	3.6	2.6	1.6	1.7	4.3	8.4	11.5	14.0	5.1	6.9	8.9	31.3
1.0	0.9	0.8	1.1	2.1	1.3	1.1	1.7	4.7	14.3	1.0	2.6	4.1	3.5	1.8	1.5	1.6	3.9	7.8	11.0	15.6	5.1	6.9	8.2	33.3
0.9	0.8	0.9	1.2	2.4	1.5	1.3	1.7	4.6	14.1	0.8	2.4	3.4	3.5	2.1	2.0	1.3	4.1	8.2	11.2	16.3	5.0	7.0	9.8	33.7
1.2	0.7	0.6	1.0	2.3	1.0	1.3	1.9	4.6	14.9	0.8	2.3	3.7	3.2	2.2	1.1	1.6	4.1	8.1	10.1	17.0	6.5	8.0	10.7	33.1
0.5	0.8	0.7	1.1	2.2	1.1	1.0	2.2	4.3	13.8	1.1	2.0	3.2	3.6	2.1	1.3	1.3	3.6	6.7	9.9	18.7	6.5	8.5	10.5	34.5
0.6	0.6	0.9	1.1	2.0	1.2	1.1	1.6	3.4	11.2	0.9	1.8	3.1	4.1	2.4	1.6	1.2	3.7	6.5	9.3	18.0	6.3	8.1	10.8	36.3
0.5	0.7	0.8	1.0	1.7	1.2	0.9	1.8	3.4	10.6	1.3	1.9	3.2	3.6	2.7	1.8	1.5	3.1	5.6	7.8	20.3	7.3	9.7	11.6	39.0
0.7	0.6	0.6	0.8	1.5	1.0	1.0	1.4	2.7	9.4	0.9	2.1	3.1	3.2	2.5	2.0	2.2	3.2	7.2	8.2	21.0	7.2	8.6	12.2	40.2
1.0	0.6	0.5	1.1	2.1	1.2	1.1	1.4	2.7	9.1	1.4	2.1	3.2	3.6	2.8	1.9	2.1	3.2	7.1	9.3	22.1	7.4	9.6	12.2	40.5

주 : 1) 연령별 임금근로자 중 각 비정규직 유형이 차지하는 비중임. 예를 들어 2021년 8월 기준 15~29세 임금근로자 중 파견 근로자가 1.0%, 용역 근로자가 1.2%를 차지함을 의미.

2) 각 비정규직 세부 형태(한시직, 비전형, 시간제)는 중복집계되므로 세부형태의 합이 『비정규직』 근로자의 전체 비중과 일치하지 않음.

자료 : 통계청, 『경제활동인구조사 근로형태별 부가조사』, 각 연도 8월.

2. 비정규직의 사업체 특성

〈표 III-8〉 근로형태별 근로자의 산업 분포(2021년 8월)

(단위 : %)

	임금 근로자		비정규직	한시 근로				비전형	기간제					시간제
	정규직	비정규직		기간제	반복갱신	기대불가	파견		용역	특수근로	개내근로	일일근로		
													정규직	
농림어업	0.6	0.3	1.0	0.5	0.3	0.7	2.6	2.1	0.0	0.0	0.4	2.9	5.0	0.6
광업	0.1	0.1	0.1	0.1	0.1	0.0	0.0	0.0	0.3	0.0	0.0	0.0	0.0	0.0
제조업	18.4	25.0	7.8	9.5	9.5	9.2	10.3	3.5	2.9	0.8	0.8	19.7	6.3	3.5
전기·가스·증기	0.3	0.5	0.1	0.1	0.1	0.0	0.1	0.1	0.0	0.0	0.0	0.0	0.3	0.1
수도하수	0.7	0.9	0.5	0.7	0.7	0.0	0.4	0.1	0.0	0.1	0.0	0.0	0.3	0.2
건설업	8.3	6.6	11.0	5.2	4.4	4.5	15.2	26.2	7.7	6.3	0.6	2.2	59.9	3.9
도소매업	10.0	10.4	9.3	7.3	6.4	16.3	11.9	6.7	6.5	0.4	13.7	13.5	5.4	11.4
운수·창고	4.2	4.8	3.3	3.0	2.9	4.8	2.7	4.1	1.5	1.9	9.4	0.0	3.5	2.1
숙박음식	6.0	4.3	8.6	5.6	4.2	9.8	19.8	3.0	2.4	0.2	0.4	3.6	5.9	15.2
정보통신	4.1	5.2	2.3	2.9	3.1	1.7	1.5	1.1	4.0	0.5	1.5	5.2	0.2	1.0
금융보험	3.7	3.6	3.8	1.6	1.5	4.1	1.3	10.2	0.0	0.0	41.4	2.8	0.0	1.0
부동산	1.9	1.5	2.6	3.1	3.2	2.0	2.6	2.5	5.3	4.6	2.9	0.0	0.3	1.5
전문·과학·기술	5.0	6.6	2.6	3.2	3.3	2.5	2.0	0.6	0.4	0.1	1.4	3.4	0.2	1.9
사업관리자원임대	6.2	3.3	11.0	12.2	12.7	11.9	6.1	29.1	55.6	82.9	5.2	1.9	7.2	5.0
공공행정	5.6	6.1	4.9	7.3	8.3	0.9	0.2	0.1	0.0	0.0	0.0	0.9	0.1	7.4
교육서비스	7.4	6.8	8.3	9.4	9.6	9.7	6.2	3.0	1.2	0.2	10.0	7.5	0.3	11.7
보건·사회복지	12.3	9.4	16.8	22.8	24.9	12.5	4.7	2.5	9.4	1.6	1.2	20.8	0.5	25.3
예술·스포츠	1.5	1.1	2.2	2.3	2.1	3.9	3.8	0.9	0.4	0.0	2.9	0.5	0.3	2.9
기타개인서비스	3.1	3.2	3.0	2.7	2.4	4.6	4.6	3.3	1.3	0.7	8.1	4.1	3.4	3.6
가구내고용	0.4	0.1	0.9	0.5	0.2	0.8	4.1	0.9	0.9	0.0	0.0	11.0	1.2	1.6
국제기구	0.1	0.1	0.0	0.0	0.0	0.0	0.0	0.0	0.0	0.0	0.0	0.0	0.0	0.0
전체	100.0	100.0	100.0	100.0	100.0	100.0	100.0	100.0	100.0	100.0	100.0	100.0	100.0	100.0

주 : 1) 제10차 한국표준산업분류 기준

2) 각 근로형태별 근로자 중 해당 산업에 속하는 근로자가 차지하는 비중임. 예를 들어 2021년 8월 기준 비정규직 근로자 중 제조업 종사자는 7.8%, 도소매업 종사자는 9.3%, 숙박음식점업 종사자는 8.6%를 차지함을 의미.

자료 : 통계청, 『경제활동인구조사 근로형태별 부가조사』, 2021년 8월.

〈표 III-9〉 비정규직 형태별 임금근로자 중 비중 변화: 산업별(2013년 → 2021년)

(단위: %)

	비정규직		한시적 근로				시간제 근로	
			한시적 근로 전체		기간제			
	2013. 8	2021. 8	2013. 8	2021. 8	2013. 8	2021. 8	2013. 8	2021. 8
농림어업	61.0	64.2	22.8	20.8	15.0	11.5	13.7	17.2
광업	8.7	38.5	8.7	35.2	0.0	35.2	0.0	0.0
제조업	14.0	16.3	10.7	12.7	7.7	11.1	2.3	3.2
전기·가스·증기	11.0	10.1	9.5	6.6	6.3	6.0	1.0	3.6
수도하수	20.1	25.3	15.8	22.3	13.1	21.3	6.9	5.3
건설업	51.2	51.1	14.3	15.5	10.5	11.5	5.8	7.9
도소매업	29.4	35.8	12.3	18.0	8.1	13.9	13.3	19.0
운수창고	20.1	29.7	14.2	17.4	10.9	14.9	3.5	8.3
숙박음식	40.8	55.4	17.2	23.3	9.4	15.3	26.7	42.6
정보통신	23.0	21.3	17.5	17.6	13.4	16.4	4.3	4.3
금융보험	39.7	39.2	10.5	10.9	8.2	8.9	2.7	4.6
부동산	42.4	52.0	31.9	39.7	25.0	36.0	10.5	13.5
전문·과학·기술	17.4	19.5	15.1	15.5	11.9	14.2	2.4	6.1
사업관리지원임대	75.6	67.8	50.3	48.0	45.6	43.9	7.3	13.5
공공행정	28.3	33.2	26.9	32.0	26.5	31.8	17.2	22.0
교육서비스	36.9	43.4	24.7	31.3	22.7	28.2	18.3	26.4
보건사회복지	35.2	52.7	27.3	45.8	24.0	43.8	15.7	34.6
예술, 스포츠	46.2	55.7	26.2	37.4	21.4	30.0	21.2	32.1
기타개인서비스	27.0	37.0	12.5	21.2	9.3	16.6	11.7	19.2
가구 내 고용	55.0	85.3	18.7	31.0	7.1	10.2	35.8	67.0
국제기구	0.0	10.0	0.0	10.0	0.0	10.0	0.0	0.0

주: 1) 산업별 임금근로자 중 각 비정규직 유형이 차지하는 비중임. 예를 들어 제조업 임금근로자중 비정규직 근로자는 2013년 8월 14.0%에서 2021년 8월 16.3%로, 한시적 근로자는 10.7%에서 12.7%로 변화함을 의미.

2) 10차 산업분류 자료는 2013년 이후 제공되어 2013년과 가장 최근인 2021년을 비교함.

3) 각 비정규직 세부 형태(한시적, 비전형, 시간제)는 중복집계되므로 세부형태의 합이 『비정규직』 근로자의 전체 비중과 일치하지 않음.

자료: 통계청, 『경제활동인구조사 근로형태별 부가조사』, 각 연도 8월.

〈표 III-9〉 비정규직 형태별 임금근로자 중 비중 변화: 산업별(2013년 → 2021년)(계속)
(단위: %)

	비전형 근로									
	전 체		파 건		용 역		특수형태근로		일일근로	
	2013. 8	2021. 8	2013. 8	2021. 8	2013. 8	2021. 8	2013. 8	2021. 8	2013. 8	2021. 8
농림어업	36.6	38.5	0.0	0.0	0.3	0.0	0.0	1.7	36.6	38.2
광 업	0.0	5.7	0.0	5.7	0.0	0.0	0.0	0.0	0.0	0.0
제조업	2.3	2.1	0.2	0.2	0.1	0.1	0.1	0.1	1.2	1.5
전기·가스·증기	2.1	3.6	0.8	0.0	1.4	0.0	0.0	0.0	0.0	3.6
수도하수	1.5	2.0	0.4	0.0	0.6	0.4	0.0	0.0	0.5	1.6
건설업	36.5	34.2	0.7	0.9	1.1	2.1	0.1	0.2	35.4	32.8
도소매업	9.2	7.2	1.0	0.7	0.1	0.1	5.9	3.7	2.2	2.4
운수 창고	5.2	10.4	0.4	0.4	0.4	1.2	2.4	5.9	2.2	3.8
숙박음식	5.9	5.4	0.8	0.4	0.3	0.1	0.2	0.2	4.6	4.5
정보통신	3.4	3.0	1.1	1.0	0.1	0.3	1.4	1.0	0.1	0.2
금융보험	29.6	30.2	0.1	0.0	0.0	0.0	29.4	30.0	0.1	0.0
부동산	7.9	14.1	0.6	2.8	3.1	6.7	4.1	4.0	0.1	0.8
전문·과학·기술	1.1	1.2	0.4	0.1	0.0	0.0	0.1	0.7	0.3	0.2
사업관리지원임대	65.4	50.6	9.1	8.9	53.3	36.9	1.5	2.2	3.8	5.3
공공행정	1.4	0.1	1.2	0.0	0.0	0.0	0.0	0.0	0.2	0.1
교육서비스	4.6	4.4	0.1	0.2	0.0	0.1	4.4	3.6	0.1	0.2
보건사회복지	2.3	2.2	1.2	0.8	0.3	0.4	0.1	0.3	0.4	0.2
예술, 스포츠	6.5	6.2	0.0	0.3	0.4	0.0	4.1	5.1	3.4	0.8
기타개인서비스	9.2	11.6	0.5	0.4	0.2	0.6	5.1	7.0	4.2	4.9
가구 내 고용	25.8	25.3	0.0	2.3	0.0	0.0	0.0	0.0	20.0	13.6
국 제	0.0	0.0	0.0	0.0	0.0	0.0	0.0	0.0	0.0	0.0

주: 1) 산업별 임금근로자 중 각 비정규직 유형이 차지하는 비중임. 예를 들어 제조업 임금근로자중 비전형 근로자는 2013년 8월 2.3%에서 2021년 8월 2.1%로 변화함을 의미함.

2) 10차 산업분류 자료는 2013년 이후 제공되어 2013년과 가장 최근인 2021년을 비교함.

3) 각 비정규직 세부 형태(한시적, 비전형, 시간제)는 중복집계되므로 세부형태의 합이 『비정규직』 근로자의 전체 비중과 일치하지 않음.

자료: 통계청, 『경제활동인구조사 근로형태별 부가조사』, 각 연도 8월.

〈표 III-10〉 근로형태별 근로자의 직업 분포(2021년 8월)

(단위 : %)

	관리자	전문가	사무직	서비스	판매	농어업 숙련	기능직	조립· 조작	단순 노무	전 체
임금근로자	1.6	22.8	21.5	10.1	7.3	0.3	8.7	10.1	17.5	100.0
정규직	2.1	27.3	28.2	7.6	5.6	0.3	8.4	13.0	7.5	100.0
비정규직	0.8	15.5	10.7	14.3	10.1	0.4	9.2	5.4	33.6	100.0
한시적 근로	1.1	19.1	13.1	13.1	5.7	0.4	6.4	6.2	34.9	100.0
기간제	1.2	20.1	14.0	12.7	4.8	0.4	5.7	6.3	34.9	100.0
반복갱신	0.6	13.8	8.2	12.8	14.0	0.3	4.6	3.4	42.2	100.0
기대불가	0.0	10.5	5.4	18.3	11.4	0.7	16.7	6.5	30.4	100.0
비전형 근로	0.5	5.8	3.3	6.7	15.6	0.5	18.2	5.2	44.3	100.0
파견	1.2	9.6	12.1	11.2	11.7	0.6	9.7	4.9	39.0	100.0
용역	1.0	1.7	2.9	7.3	1.3	0.3	7.0	7.8	70.7	100.0
특수형태근로	0.6	15.1	2.8	5.8	52.6	0.0	1.2	6.0	16.0	100.0
가정 내 근로	0.0	20.7	7.1	21.4	10.7	0.0	9.1	4.6	26.4	100.0
일일근로	0.0	0.2	1.2	4.3	2.3	0.8	37.8	4.0	49.4	100.0
시간제 근로	0.1	13.7	8.4	21.9	11.3	0.2	3.4	2.0	38.9	100.0

주 : 각 근로형태별 근로자 중 해당 직종에 속하는 근로자가 차지하는 비중임. 예를 들어 2021년 8월 기준 비정규직 근로자 중 관리자는 0.8%를 차지함을 의미.

자료 : 통계청, 『경제활동인구조사 근로형태별 부가조사』, 2021년 8월.

〈표 III-11〉 비정규직 형태별 임금근로자 중 비중 변화 : 직종별(2013년 → 2021년)

(단위 : %)

		관리자	전문가	사무직	서비스	판매	농어업 숙련	기능직	조립· 조작	단순 노무
비정규직	2013	12.3	24.0	17.7	41.4	47.0	37.8	34.2	18.7	63.4
	2021	18.6	26.2	19.2	54.1	53.0	42.7	40.6	20.6	73.6
한시적 근로	2013	11.4	18.0	14.6	21.4	12.5	29.1	13.0	13.6	35.0
	2021	16.4	20.7	15.0	31.8	19.2	27.5	18.2	15.1	49.0
기간제	2013	8.8	15.3	12.1	15.8	8.5	26.1	9.5	10.8	28.7
	2021	15.9	19.1	14.1	27.1	14.1	22.7	14.1	13.6	43.0
비전형 근로	2013	0.8	2.7	2.2	7.7	27.2	15.5	21.4	7.6	33.4
	2021	3.5	2.8	1.6	7.1	23.0	15.6	22.6	5.6	27.4
파견	2013	0.0	0.6	0.6	1.2	2.0	2.1	0.5	1.2	2.3
	2021	0.8	0.4	0.6	1.1	1.6	1.8	1.1	0.5	2.2
용역	2013	0.7	0.1	0.9	2.3	1.3	4.6	2.0	3.9	14.9
	2021	1.7	0.2	0.4	2.0	0.5	2.6	2.3	2.2	11.2
특수형태 근로	2013	0.1	1.8	0.4	0.9	22.9	0.0	0.3	1.5	1.7
	2021	1.1	1.8	0.3	1.5	19.1	0.0	0.4	1.6	2.4
일일근로	2013	0.0	0.1	0.1	3.1	1.2	8.7	18.8	1.2	14.5
	2021	0.0	0.0	0.3	1.9	1.4	11.1	19.7	1.8	12.8
시간제 근로	2013	1.6	7.6	4.0	22.9	15.1	1.1	3.3	1.6	24.0
	2021	1.3	10.1	6.6	36.1	25.8	7.9	6.6	3.3	37.1

주 : 1) 직종별 임금근로자 중 각 비정규직 유형이 차지하는 비중임. 예를 들어 종사 직종이 관리자인 임금근로자 중 비정규직 근로자가 차지하는 비중은 2013년 8월 12.3%에서 2021년 8월 18.6%로, 한시적 근로자가 차지하는 비중은 11.4%에서 16.4%로 변화함을 의미.

2) 7차 직종분류 자료는 2013년 이후 제공되어 2013년과 가장 최근인 2021년을 비교함.

3) 각 비정규직 세부 형태(한시적, 비전형, 시간제)는 중복집계되므로 세부형태의 합이 『비정규직』 근로자의 전체 비중과 일치하지 않음.

자료 : 통계청, 『경제활동인구조사 근로형태별 부가조사』, 각 연도 8월.

〈표 III-12〉 근로형태별 근로자의 사업체규모 분포(2021년 8월)

(단위 : %)

	1~4인	5~9인	10~29인	30~99인	100~299인	300인 이상	전 체
임금근로자	18.1	17.4	22.8	18.9	9.5	13.3	100.0
정규직	12.8	14.9	22.0	20.8	11.6	17.9	100.0
비정규직	26.6	21.4	24.1	15.9	6.1	5.9	100.0
한시적 근로	19.0	19.0	27.5	18.4	7.9	8.2	100.0
기간제	16.7	18.4	28.3	19.2	8.5	8.9	100.0
반복갱신	21.5	21.9	25.3	17.8	5.1	8.2	100.0
기대불가	44.9	23.6	19.2	9.6	2.2	0.6	100.0
비전형 근로	30.9	25.9	23.0	14.5	3.7	2.0	100.0
파견	24.1	23.8	24.9	15.3	7.0	4.8	100.0
용역	20.1	30.1	27.6	14.9	4.0	3.3	100.0
특수형태근로	21.6	12.2	31.0	28.0	5.4	1.7	100.0
가정 내 근로	52.5	3.7	18.7	12.2	4.9	8.0	100.0
일일근로	43.5	34.6	14.8	5.6	1.4	0.1	100.0
시간제 근로	37.9	23.4	21.4	11.4	3.1	2.8	100.0

주 : 각 근로형태별 근로자 중 해당 사업체 규모에 속하는 근로자가 차지하는 비중임. 예를 들어 2021년 8월 기준 비정규직 근로자 중에서 종사자 규모가 1~4인인 사업체의 비정규직 근로자가 26.6%, 5~9인인 사업체의 비정규직 근로자가 21.4%를 차지함을 의미.

자료 : 통계청, 『경제활동인구조사 근로형태별 부가조사』, 2021년 8월.

〈표 III-13〉 사업체 규모별로 본 비정규직 형태별 임금근로자 중 비중 추이

(단위 : %)

		2003	2004	2005	2006	2007	2008	2009	2010	2011
비정규직	1~4인	46.5	48.8	50.1	46.3	46.9	44.2	44.4	45.4	46.0
	5~9인	38.4	42.6	40.3	38.4	38.0	39.0	40.2	37.5	38.8
	10~29인	33.7	38.4	37.5	37.7	38.0	36.3	40.2	35.9	37.1
	30~99인	28.8	33.5	33.3	32.8	33.0	29.9	32.0	31.4	31.6
	100~299인	21.8	29.4	29.0	27.8	29.0	24.8	23.4	20.8	21.2
	300인 이상	14.8	20.5	19.8	20.1	19.6	17.5	17.1	15.4	17.1
한시적 근로	1~4인	27.5	27.6	29.2	25.3	21.5	20.8	18.7	17.1	17.0
	5~9인	24.1	27.0	24.3	24.6	21.2	21.0	20.9	17.7	19.3
	10~29인	21.9	25.2	24.5	25.2	24.4	22.4	26.5	22.8	23.1
	30~99인	19.4	23.9	23.3	23.3	23.3	19.7	22.4	22.2	22.2
	100~299인	17.3	23.6	23.9	22.7	25.1	20.6	19.3	16.8	16.6
	300인 이상	12.9	18.2	17.1	18.2	17.8	16.4	15.5	14.1	15.6
기간제	1~4인	20.4	17.6	18.5	17.8	13.4	11.2	10.9	10.1	10.8
	5~9인	19.3	18.5	17.1	18.3	14.1	14.0	15.2	11.9	13.6
	10~29인	17.7	18.0	19.5	19.2	18.1	17.5	22.6	18.4	19.0
	30~99인	15.9	17.6	19.3	18.1	17.6	15.7	19.9	18.8	18.6
	100~299인	14.3	16.6	20.1	17.8	18.7	16.4	16.9	14.0	13.3
	300인 이상	11.2	12.8	14.2	13.8	13.8	13.1	13.9	11.0	12.7
비전형 근로	1~4인	18.3	19.6	18.5	19.0	21.2	18.7	20.6	21.5	22.2
	5~9인	13.1	15.5	15.4	13.6	16.2	16.7	17.7	16.8	17.8
	10~29인	13.2	15.2	14.1	14.5	16.0	16.4	16.6	14.8	15.8
	30~99인	11.4	12.6	12.1	11.7	12.4	11.9	12.4	11.9	11.4
	100~299인	6.5	7.8	7.0	6.7	7.7	5.4	5.6	5.0	5.1
	300인 이상	2.3	2.9	2.9	2.4	2.3	1.4	1.9	1.9	1.7
파견	1~4인	1.0	1.1	1.1	0.9	1.3	1.0	1.2	1.7	1.9
	5~9인	0.5	0.8	0.8	0.7	0.9	0.8	0.6	1.1	0.9
	10~29인	0.8	0.7	0.8	0.9	1.1	0.9	1.2	1.3	1.2
	30~99인	0.6	0.9	0.7	1.0	1.5	1.1	1.1	1.3	1.1
	100~299인	0.8	0.8	0.6	1.2	1.0	1.0	1.1	0.9	0.7
	300인 이상	0.3	0.3	0.6	0.4	0.6	0.2	0.6	0.5	0.3
용역	1~4인	1.2	2.0	2.0	2.7	3.2	4.1	3.5	4.0	4.1
	5~9인	2.7	3.5	3.3	4.0	4.4	5.0	4.7	4.7	4.4
	10~29인	3.5	3.6	4.0	4.4	5.4	5.7	5.5	4.6	5.4
	30~99인	3.4	3.3	3.4	3.3	3.9	3.7	4.0	3.4	3.6
	100~299인	2.1	2.4	2.7	2.4	2.4	2.4	1.8	1.6	2.3
	300인 이상	0.9	1.0	0.8	1.0	0.7	0.3	0.6	0.7	0.8
특수형태 근로	1~4인	4.8	4.4	3.5	4.4	4.3	3.1	3.4	2.9	3.1
	5~9인	3.1	4.0	3.4	2.3	2.4	1.9	2.4	1.7	1.9
	10~29인	3.3	6.5	5.5	5.6	6.6	5.9	5.8	5.0	5.3
	30~99인	6.2	7.1	6.8	6.1	6.2	6.2	6.2	6.1	6.0
	100~299인	3.0	3.8	3.2	2.3	1.9	1.9	2.1	2.0	1.6
	300인 이상	0.9	1.1	1.3	0.9	0.7	0.7	0.7	0.6	0.4
일일근로	1~4인	8.9	10.2	10.6	9.2	12.1	10.8	12.4	12.4	13.0
	5~9인	7.4	7.7	8.6	7.3	9.0	9.8	10.4	9.5	10.8
	10~29인	3.9	4.5	4.2	4.0	4.5	4.6	4.4	3.9	4.2
	30~99인	1.3	1.2	1.3	1.5	1.4	1.2	1.3	1.0	0.8
	100~299인	0.4	0.7	0.6	0.5	0.5	0.1	0.6	0.6	0.6
	300인 이상	0.2	0.3	0.2	0.2	0.2	0.1	0.0	0.0	0.1
시간제 근로	1~4인	15.0	17.4	16.5	16.9	17.9	17.3	20.0	21.3	21.9
	5~9인	8.3	9.0	8.4	8.6	9.0	9.3	10.6	11.5	11.2
	10~29인	4.9	6.0	5.7	6.3	6.6	6.5	7.6	8.3	8.7
	30~99인	3.4	3.5	3.2	3.5	3.6	3.7	4.5	5.1	5.0
	100~299인	2.4	2.3	1.9	2.3	2.5	2.2	2.9	2.5	2.6
	300인 이상	1.8	2.0	1.8	1.8	1.6	1.9	1.9	2.8	2.8

주 : 1) 사업체규모별 임금근로자 중 각 비정규직 유형이 차지하는 비중임. 예를 들어 2011년 8월 기준 종사자 규모가 1~4인인 사업체에 근무하는 임금근로자 중 비정규직 근로자는 46.0%, 5~9인인 사업체에 근무하는 임금근로자 중 비정규직 근로자는 38.8%임을 의미.

2) 각 비정규직 세부 형태(한시적, 비전형, 시간제)는 중복집계되므로 세부형태의 합이 『비정규직』 근로자의 전체 비중과 일치하지 않음.

자료 : 통계청, 『경제활동인구조사 근로형태별 부가조사』, 각 연도 8월.

〈표 III-13〉 사업체 규모별로 본 비정규직 형태별 임금근로자 중 비중 추이(계속)

(단위 : %)

		2012	2013	2014	2015	2016	2017	2018	2019	2020	2021
비정규직	1~4인	46.9	46.3	46.8	47.4	49.7	49.4	49.2	53.5	54.8	56.4
	5~9인	37.9	37.1	36.7	38.5	39.5	39.2	39.9	44.0	44.1	47.4
	10~29인	34.5	33.6	33.6	33.5	34.1	35.0	36.1	38.4	38.5	40.6
	30~99인	31.0	29.6	29.3	28.5	27.9	27.6	26.0	30.4	30.2	32.3
	100~299인	21.8	21.7	19.3	21.0	21.0	21.3	21.6	24.4	23.8	24.6
	300인 이상	14.6	15.1	15.8	13.9	13.6	13.6	14.7	15.8	15.7	17.1
한시적 근로	1~4인	17.6	18.0	17.9	18.9	18.9	18.8	20.1	24.8	23.6	25.9
	5~9인	18.8	18.9	18.9	20.1	20.1	20.1	19.9	27.3	25.4	26.9
	10~29인	21.7	21.0	21.2	20.7	20.7	21.5	22.7	25.6	26.0	29.6
	30~99인	21.9	20.4	20.1	20.0	19.0	18.8	18.0	22.9	22.5	24.0
	100~299인	17.9	17.7	15.6	16.8	17.1	16.8	17.0	20.1	19.1	20.4
	300인 이상	13.3	13.5	14.3	12.8	12.7	12.0	13.2	14.5	14.1	15.3
기간제	1~4인	12.1	12.8	12.2	12.4	13.0	12.8	13.9	17.8	16.2	20.0
	5~9인	14.0	13.8	14.1	14.5	15.1	15.0	15.4	21.2	20.9	22.9
	10~29인	17.7	17.3	17.1	16.8	17.3	17.2	18.4	20.6	23.2	26.8
	30~99인	18.7	18.1	16.7	17.3	16.4	16.2	15.2	19.1	20.6	21.9
	100~299인	14.8	15.0	13.1	14.4	14.4	13.9	13.4	16.4	17.6	19.3
	300인 이상	11.8	11.4	11.9	11.1	11.0	10.2	10.9	12.9	13.5	14.4
비전형 근로	1~4인	21.4	20.8	19.5	19.1	17.8	15.6	15.9	16.0	16.9	18.5
	5~9인	16.9	14.8	13.2	15.2	16.0	14.7	14.9	12.9	14.7	16.2
	10~29인	14.1	13.3	12.7	12.9	13.7	12.9	12.4	11.6	11.5	10.9
	30~99인	10.6	10.6	9.8	9.2	9.1	8.3	7.4	8.2	7.3	8.3
	100~299인	4.5	4.3	4.0	4.6	3.5	4.6	4.7	4.1	4.4	4.2
	300인 이상	1.1	1.2	1.0	0.8	1.0	1.4	1.3	1.3	1.2	1.7
파견	1~4인	1.6	1.8	1.8	1.7	1.6	1.2	1.1	1.2	0.7	1.3
	5~9인	1.6	1.0	1.0	1.1	0.8	0.9	1.0	0.9	1.0	1.4
	10~29인	1.3	1.1	1.1	0.9	1.0	1.2	1.1	0.9	1.0	1.1
	30~99인	1.0	1.2	0.9	1.0	1.1	0.7	0.8	0.9	0.8	0.8
	100~299인	0.7	0.7	0.8	1.4	1.0	1.1	1.2	0.7	0.8	0.7
	300인 이상	0.5	0.2	0.2	0.2	0.4	0.4	0.5	0.4	0.2	0.4
영역	1~4인	4.8	4.4	4.1	4.2	4.3	3.8	3.6	3.7	2.8	3.1
	5~9인	5.1	4.1	3.8	4.8	5.4	5.1	4.2	4.2	4.4	4.8
	10~29인	4.9	4.7	4.3	4.5	4.8	4.7	4.2	4.0	3.7	3.4
	30~99인	3.3	3.6	3.1	3.0	2.9	2.7	2.2	2.5	2.0	2.2
	100~299인	2.3	2.0	1.7	1.4	1.2	2.2	1.7	1.3	1.7	1.2
	300인 이상	0.3	0.4	0.3	0.3	0.4	0.6	0.3	0.5	0.4	0.7
특수형태 근로자	1~4인	2.8	2.5	2.2	2.4	2.6	2.4	2.7	3.2	3.2	3.2
	5~9인	1.4	1.8	1.4	1.0	1.4	1.6	1.5	1.2	1.5	1.9
	10~29인	4.7	4.8	4.5	4.3	4.2	4.0	4.0	3.7	3.4	3.6
	30~99인	5.5	5.1	5.0	4.4	4.0	4.0	3.7	3.9	3.5	3.6
	100~299인	1.3	1.1	1.4	1.2	0.8	0.6	1.0	1.6	1.3	1.5
	300인 이상	0.3	0.5	0.3	0.1	0.1	0.4	0.3	0.3	0.2	0.4
일일근로	1~4인	12.1	11.8	11.3	11.0	9.6	8.4	8.3	8.2	10.6	10.9
	5~9인	9.1	8.1	7.3	8.5	8.7	8.0	8.7	6.8	8.4	9.0
	10~29인	3.5	3.0	3.1	3.5	3.8	3.6	3.3	3.0	3.5	2.9
	30~99인	0.9	0.6	0.9	0.8	1.2	1.0	0.9	0.9	1.0	1.4
	100~299인	0.3	0.5	0.2	0.4	0.4	0.9	0.6	0.6	0.5	0.7
	300인 이상	0.0	0.2	0.1	0.1	0.1	0.1	0.1	0.1	0.2	0.0
시간제 근로	1~4인	23.2	23.4	23.5	25.2	29.4	30.8	30.0	32.8	34.4	35.1
	5~9인	12.8	13.0	14.0	14.6	15.9	16.6	17.1	19.0	20.2	22.5
	10~29인	8.7	8.6	9.3	9.8	10.3	11.6	12.9	14.5	15.2	15.7
	30~99인	5.2	5.3	5.5	6.0	7.2	7.5	7.4	9.1	9.1	10.1
	100~299인	3.1	2.7	2.7	3.6	4.3	4.5	4.8	6.3	6.2	5.5
	300인 이상	2.3	2.4	3.4	3.8	2.5	2.7	2.8	3.1	3.7	3.6

주 : 1) 사업체규모별 임금근로자 중 각 비정규직 유형이 차지하는 비중임. 예를 들어 2021년 8월 기준 종사자 규모가 1~4인인 사업체에 근무하는 임금근로자 중 비정규직 근로자는 56.4%, 5~9인인 사업체에 근무하는 임금근로자 중 비정규직 근로자는 47.4%임을 의미.

2) 비정규직 세부 형태(한시적, 비전형, 시간제)는 중복집계되므로 세부형태의 합이 『비정규직』 근로자의 전체 비중과 일치하지 않음.

자료 : 통계청, 『경제활동인구조사 근로형태별 부가조사』, 각 연도 8월.

〈표 III-14〉 근로형태별 근로자의 종사상지위별 규모 및 분포(2021년 8월)

(단위: 천명, %)

	규모				비중			
	전체	상용	임시	일용	전체	상용	임시	일용
임금근로자	20,992	14,893	4,851	1,248	100.0	70.9	23.1	5.9
정규직	12,927	11,892	980	55	100.0	92.0	7.6	0.4
비정규직	8,066	3,001	3,872	1,193	100.0	37.2	48.0	14.8
한시적 근로	5,171	2,506	2,549	116	100.0	48.5	49.3	2.2
기간제	4,537	2,401	2,081	55	100.0	52.9	45.9	1.2
반복갱신	259	105	140	13	100.0	40.6	54.3	5.2
기대불가	375	0	328	48	100.0	0.0	87.3	12.7
비전형 근로	2,278	548	739	991	100.0	24.1	32.4	43.5
파견	211	131	63	17	100.0	62.1	29.8	8.1
용역	585	371	141	72	100.0	63.5	24.2	12.4
특수형태근로	560	21	497	42	100.0	3.8	88.8	7.4
가정 내 근로	79	24	38	17	100.0	30.5	48.4	21.2
일일근로	955	1	0	954	100.0	0.1	0.0	99.9
시간제 근로	3,512	666	2,405	441	100.0	19.0	68.5	12.6

주 : 비중은 각 근로형태별 근로자 중 해당 종사상 지위에 속하는 근로자가 차지하는 비중임. 예를 들어 2021년 8월 기준 비정규직 근로자 중 종사상 지위가 상용직인 근로자가 37.2%를 차지함을 의미.

자료 : 통계청, 『경제활동인구조사 근로형태별 부가조사』, 2021년 8월.

〈표 III-15〉 비정규직 형태별 임금근로자 중 비중 추이 : 종사상지위별

(단위 : %)

	비정규직			한시적근로			기간제			비전형근로			파견		
	상용	임시	일용	상용	임시	일용	상용	임시	일용	상용	임시	일용	상용	임시	일용
2003	14.6	36.3	87.3	12.6	22.0	50.8	10.5	14.4	46.4	3.4	13.6	37.6	0.6	0.8	0.7
2004	21.0	40.8	87.5	18.2	25.9	46.4	12.9	14.3	39.2	4.8	14.8	41.5	0.8	0.8	0.9
2005	19.1	42.4	87.6	17.0	26.1	46.2	14.9	14.9	38.1	3.6	15.2	40.3	0.7	1.0	0.7
2006	19.5	41.5	84.2	18.1	24.7	43.4	14.2	15.0	38.6	3.4	15.5	40.8	0.7	1.0	0.9
2007	21.0	41.7	85.0	19.1	24.1	31.9	14.5	14.8	24.8	4.4	15.9	48.6	1.0	1.1	1.4
2008	17.7	43.5	82.5	16.0	25.5	28.1	13.2	15.3	19.7	4.0	16.6	46.3	0.8	1.0	0.8
2009	17.3	49.8	82.4	15.7	31.0	22.6	14.4	23.3	13.5	4.8	16.4	52.1	1.0	1.1	0.5
2010	18.4	45.5	83.0	16.9	24.7	16.5	14.5	16.6	8.9	5.2	15.3	54.9	1.3	1.2	0.5
2011	19.2	48.5	84.5	17.3	26.2	15.1	14.6	18.3	9.5	5.2	16.2	59.2	1.2	1.2	0.4
2012	18.6	48.8	88.1	16.6	25.7	16.7	14.3	18.2	12.0	5.2	15.6	58.7	1.2	1.5	0.5
2013	17.8	50.9	87.9	15.5	27.0	17.9	13.5	19.7	12.2	4.9	15.6	57.6	1.2	1.1	0.9
2014	17.3	51.5	87.9	15.1	27.1	18.1	12.7	19.7	12.5	4.3	14.3	56.8	1.0	1.2	0.8
2015	17.1	53.0	90.2	14.9	28.7	17.7	12.9	20.1	12.3	4.4	14.2	60.4	0.9	1.4	1.2
2016	17.2	55.1	91.7	14.8	27.8	19.3	12.8	20.7	13.2	4.4	14.6	61.8	1.0	1.3	0.6
2017	16.7	59.8	90.6	14.0	31.0	18.8	11.6	23.2	13.6	4.0	14.3	58.8	0.8	1.3	1.1
2018	16.2	64.0	91.5	13.2	35.7	19.6	10.8	27.2	14.0	3.6	14.7	62.1	0.8	1.3	0.9
2019	18.5	72.5	93.5	15.4	45.1	27.5	12.4	35.1	22.6	3.3	15.5	58.5	0.7	1.4	0.9
2020	18.7	76.2	92.4	15.5	48.4	10.9	14.6	38.9	3.1	3.3	14.6	69.6	0.7	0.9	1.1
2021	20.1	79.8	95.6	16.8	52.5	9.3	16.1	42.9	4.4	3.7	15.2	79.4	0.9	1.3	1.4

주 : 1) 종사상지위별 임금근로자 중 각 비정규직 유형이 차지하는 비중임. 예를 들어 2021년 8월 기준 상용직 임금근로자 중 비정규직 근로자는 20.1%, 한시적 근로자는 16.8%, 임시직 임금근로자 중 비정규직 근로자는 79.8%, 한시적 근로자는 52.5%를 차지함을 의미.

2) 각 비정규직 세부 형태(한시적, 비전형, 시간제)는 중복집계되므로 세부형태의 합이 『비정규직』 근로자의 전체 비중과 일치하지 않음.

자료 : 통계청, 『경제활동인구조사 근로형태별 부가조사』, 각 연도 8월.

〈표 III-15〉 비정규직 형태별 임금근로자 중 비중 추이 : 종사상지위별(계속)

(단위 : %)

용역			특수형태근로			가정내근로			일일근로			시간제근로		
상용	임시	일용	상용	임시	일용	상용	임시	일용	상용	임시	일용	상용	임시	일용
1.5	3.7	2.8	1.3	8.2	5.1	0.1	1.0	5.3	0.0	0.0	28.9	0.1	8.0	25.8
2.1	3.7	3.2	1.7	9.8	5.2	0.3	0.6	5.9	0.0	0.0	32.2	0.3	9.3	28.9
2.0	4.0	3.4	0.9	9.5	4.5	0.0	0.9	4.3	0.0	0.1	32.9	0.2	8.8	27.6
2.5	4.0	4.0	0.2	9.5	5.8	0.0	1.4	5.0	0.0	0.0	31.7	0.2	10.5	27.9
3.0	4.4	4.5	0.3	10.0	5.1	0.0	0.6	4.4	0.0	0.1	40.6	0.2	11.5	28.9
3.1	5.1	5.0	0.2	10.4	3.0	0.0	0.2	2.7	0.0	0.0	40.3	0.2	11.6	30.9
3.5	4.1	3.5	0.1	10.8	4.1	0.1	0.5	3.5	0.0	0.0	46.7	0.5	14.6	32.9
3.7	3.6	2.5	0.1	10.5	2.7	0.0	0.1	3.4	0.0	0.0	49.0	0.8	18.3	33.4
3.8	4.0	3.2	0.2	10.9	2.9	0.1	0.2	3.3	0.0	0.0	54.5	1.2	19.4	32.7
3.9	3.7	3.5	0.1	10.0	2.7	0.0	0.4	2.9	0.0	0.0	54.7	1.3	22.0	36.8
3.6	3.4	3.0	0.0	10.6	2.0	0.1	0.5	2.7	0.0	0.0	53.7	1.5	23.8	35.4
3.2	3.1	3.3	0.1	9.8	1.1	0.0	0.3	2.7	0.0	0.0	53.5	1.6	25.3	35.4
3.4	3.0	4.7	0.1	9.3	1.1	0.0	0.5	1.6	0.0	0.0	57.3	1.8	27.6	38.3
3.4	3.8	4.3	0.0	9.2	1.5	0.0	0.3	1.5	0.0	0.0	59.0	2.1	31.8	37.7
3.0	3.7	6.7	0.1	9.2	1.3	0.0	0.2	1.1	0.0	0.0	55.5	2.5	34.9	39.4
2.5	3.4	5.8	0.1	9.7	1.4	0.1	0.4	1.8	0.0	0.0	57.6	2.9	37.5	34.6
2.3	3.8	6.6	0.2	9.9	1.8	0.1	0.4	1.4	0.0	0.0	52.9	3.7	43.0	38.2
2.4	3.4	4.0	0.1	9.8	2.5	0.1	0.6	1.2	0.0	0.0	67.0	4.1	46.9	39.3
2.5	2.9	5.8	0.1	10.3	3.3	0.2	0.8	1.3	0.0	0.0	76.4	4.5	49.6	35.4

주 : 1) 종사상지위별 임금근로자 중 각 비정규직 유형이 차지하는 비중임. 예를 들어 2021년 8월 기준 상용직 임금근로자 중 용역 근로자는 2.5%, 특수형태근로자는 0.1%, 임시직 임금근로자 중 용역 근로자는 2.9%, 특수형태근로자는 10.3%를 차지함을 의미.

2) 각 비정규직 세부 형태(한시직, 비전형, 시간제)는 중복집계되므로 세부형태의 합이 『비정규직』 근로자의 전체 비중과 일치하지 않음.

자료 : 통계청, 『경제활동인구조사 근로형태별 부가조사』, 각 연도 8월.

IV. 비정규직의 임금, 근로시간, 근속기간

- <표 IV-1>~<표 IV-4>, <표 IV-9>~<표 IV-16>는 통계청, 『경제활동인구조사 근로형태별 부가조사』 원자료 (각 연도 8월)
- 월평균 임금은 최근 3개월간 주된 직장에서 받은 세금 공제 전 월평균 총급여액을 뜻함.
 - 상여금 및 봉사료 등을 포함하며 취업기간이 3개월 미만인 경우 혹은 일시휴직인 경우는 향후 받을 임금이나 취업기간의 평균임금을 기준으로 함.
 - 시간당 임금은 월평균 임금을 바탕으로 평소 1주당 근로시간을 활용하여 산출함.
 - 근로시간은 주당 평소 근로시간을 활용함.
 - 경제활동인구조사 근로형태별 부가조사는 8월 15일을 포함하는 주를 기준으로 조사함. 이에 해당 주의 실제 근로시간이 평소와 크게 상이 할 수 있으므로 부가조사의 주된 직장의 평소 근로시간 항목을 활용함.
 - 평소 근로시간을 구분할 경우, 임금근로자의 상당수가 40시간으로 정하였으므로 40시간을 기준으로 1~14시간, 15~39시간, 40~52시간, 52시간 이상으로 구분함.
 - 근속기간은 주된 직장의 입사년월을 기준으로 각 연도별 설문시점까지로 판단함.
 - 저임금과 고임금 근로자는 각각 월평균 임금을 기준으로 한 중위 임金的 2/3 미만과 3/2 이상의 임금을 받는 근로자로 정의함.
 - 중위 임금은 각 연도 8월 기준 임금근로자의 중위 임금임.
- <표 IV-5>~<표 IV-8>은 고용노동부, 『고용형태별 근로실태조사』
- 월평균 및 시간당 임금은 정액급여만을 대상으로 함. 정액급여는 매년 6월급여 계산기준이며, 통상임금과 그 밖의 임금으로 볼 수 있는

수당을 의미함. 다만 「근로기준법」 등에 의하여 지급되는 연장근로수당, 야간근로수당, 취업규칙 등에 의하여 정해진 휴일에 근로한 대가로 지급되는 휴일근로수당은 제외됨.

- 『고용형태별 근로실태조사』에서 비정규직 근로자는 특수형태근로종사자, 재택/가내근로자, 파견근로자, 용역근로자, 일일근로자, 단시간근로자, 기간제근로자, 기간제가 아닌 한시적 근로자로 구성됨.
- 특수형태근로종사자: 스스로 고객을 찾거나 맞이하여 상품·서비스를 제공하고 일한만큼 소득을 얻고 노무제공의 방법이나 노무제공시간 등은 본인이 독자적으로 결정하는자.
- 재택/가내근로자: 근로제공의 방법이나 근로시간 등을 전적으로 본인이 결정하는 자로, 재택 근로자는 근로의 장소가 사용자와 공간적으로 분리되어 있고 업무성취도에 따라 고정급을 지급받는 자(예: 114 전화 안내 등). 가내 근로자는 고용관계 없이 부업으로 물품의 가공 등 가내수공업적인 용역을 제공하고 그 대가를 지급받는 자(예: 제품에 단추 달기 등)
- 파견근로자: 파견사업주에게 고용되어 있으나 사용자사업주의 사업체에 파견되어 근로하는 자.
- 용역근로자: 용역업체가 고용하고 다른 사업주의 사업체에서 근로하는 자
- 일일근로자: 근무지속성, 규칙성이 없이 아는 사람이나, 업체, 협회, 취업 알선기관 등의 호출을 받아 일자리가 생겼을 경우 일시적으로 단기간 근무하는 자.
- 단시간 근로자: 통상근로자(사업체내 가장 일반적 형태의 근로자)의 1주간 소정근로시간(보다 1시간이라도 짧은 소정 근로시간동안 근로를 제공하는 자(파트타임 근로자 포함)
 - * 소정근로시간: 법정근로시간의 범위내에서 근로자와 사용자 간에 정한 근로시간
- 기간제 근로자: 일정기간의 근로계약기간을 정하여(구두 또는 묵시적 약속이나 계약도 포함) 근로를 제공하는 근로자로, 계약기간의 장·

- 단, 계약의 반복갱신 여부, 명칭(계약직, 촉탁직, 임시직, 계절근로자, 계약사원 등) 등과 관계없음
- 기간제가 아닌 한시적 근로자: 일정기간의 근로계약을 정하지는 않았으나, 회사 사정에 따라 언제든지 근로계약을 종료한다는 조건으로 근무하게 하는 근로자

1. 임금

〈표 IV-1〉 근로형태별 월평균 임금 수준 추이(경제활동인구조사 부가조사)

(단위: 만 원)

	임금 근로자	정규직	비 정규직	한시적 근로	기간제	반복 갱신	기대 불가	비전형 근로	파견	용역	특수 형태 근로	가정 내 근로	일일 근로	시간제 근로
2003	146.5	167.5	102.9	109.4	108.4	147.7	89.5	97.5	110.4	86.8	127.1	41.2	80.4	50.1
2004	154.1	176.9	115.3	123.3	118.8	170.4	92.2	106.6	126.9	92.2	138.9	56.3	83.7	53.9
2005	159.1	184.0	115.8	124.1	125.9	169.6	92.5	108.2	132.3	94.8	142.4	56.8	85.7	52.2
2006	165.6	190.5	120.2	131.5	129.4	177.5	95.3	104.9	126.3	93.5	132.6	60.0	87.4	55.2
2007	174.6	200.7	127.9	144.2	142.1	194.6	94.6	111.5	134.3	102.7	142.7	56.0	89.2	56.1
2008	184.7	212.6	129.9	146.0	149.2	185.6	105.3	119.9	147.6	108.5	155.5	48.8	98.4	57.5
2009	185.5	220.2	120.5	130.3	131.4	193.0	104.1	119.4	141.4	111.3	153.3	60.1	95.5	53.7
2010	195.0	229.4	126.0	140.1	136.1	225.7	106.3	125.1	141.8	117.7	163.0	43.7	104.0	56.5
2011	203.3	238.8	135.0	150.3	146.4	220.2	119.7	132.4	153.2	122.9	179.2	52.4	105.6	60.6
2012	210.9	246.2	139.8	157.2	154.9	215.3	129.9	138.7	162.8	126.8	181.5	66.5	115.4	61.1
2013	218.9	255.1	143.4	160.9	158.8	242.1	123.7	141.5	150.4	135.7	180.4	61.0	121.3	65.7
2014	224.0	261.1	145.9	162.0	159.0	223.3	128.9	152.1	153.1	138.6	207.9	60.7	127.8	66.5
2015	230.4	270.2	147.3	163.6	163.4	211.1	133.9	150.9	159.3	145.5	197.6	83.7	129.5	70.8
2016	237.2	279.9	149.8	167.0	166.3	212.4	136.9	157.3	174.5	146.2	200.1	77.6	137.7	74.3
2017	243.0	285.1	156.9	174.2	170.8	224.4	131.7	170.3	175.1	156.7	215.2	76.5	154.4	80.3
2018	255.8	300.9	164.4	181.8	176.2	259.3	127.9	174.7	193.2	169.9	201.3	98.0	159.2	86.7
2019	264.3	316.5	172.9	186.0	180.6	244.5	146.9	185.8	207.1	181.1	216.6	93.4	164.3	92.7
2020	268.1	323.4	171.1	185.7	187.7	220.8	148.7	185.4	217.3	190.1	214.9	110.9	160.8	90.3
2021	273.4	333.6	176.9	187.1	188.8	185.6	167.8	196.7	214.8	195.5	223.0	148.0	177.6	91.6

주: 월평균 임금은 최근 주된 직장에서의 세금 공제 전 3개월 평균 임금임.

자료: 통계청, 『경제활동인구조사 근로형태별 부가조사』, 각 연도 8월.

〈표 IV-2〉 비정규직 형태별 정규직 대비 상대 월평균 임금 수준 추이
(정규직=100)(경제활동인구조사 부가조사)

(단위 : %)

	정규직	비 정규직	한시적 근로	기간제	반복 갱신	기대 불가	비전형 근로	파견	용역	특수 형태 근로	가정 내 근로	일일 근로	시간제 근로
2003	100.0	61.4	65.3	64.7	88.1	53.4	58.2	65.9	51.8	75.9	24.6	48.0	29.9
2004	100.0	65.2	69.7	67.2	96.3	52.1	60.3	71.8	52.1	78.5	31.8	47.3	30.5
2005	100.0	62.9	67.5	68.4	92.2	50.3	58.8	71.9	51.5	77.4	30.8	46.6	28.4
2006	100.0	63.1	69.0	67.9	93.1	50.0	55.1	66.3	49.1	69.6	31.5	45.9	29.0
2007	100.0	63.7	71.9	70.8	97.0	47.1	55.6	66.9	51.2	71.1	27.9	44.5	28.0
2008	100.0	61.1	68.7	70.2	87.3	49.5	56.4	69.4	51.0	73.1	23.0	46.3	27.1
2009	100.0	54.7	59.2	59.7	87.6	47.3	54.2	64.2	50.5	69.6	27.3	43.4	24.4
2010	100.0	54.9	61.1	59.3	98.4	46.3	54.5	61.8	51.3	71.0	19.0	45.3	24.6
2011	100.0	56.5	63.0	61.3	92.2	50.1	55.4	64.1	51.5	75.0	21.9	44.2	25.4
2012	100.0	56.8	63.8	62.9	87.4	52.8	56.3	66.1	51.5	73.7	27.0	46.9	24.8
2013	100.0	56.2	63.1	62.2	94.9	48.5	55.5	58.9	53.2	70.7	23.9	47.5	25.8
2014	100.0	55.9	62.1	60.9	85.5	49.4	58.2	58.6	53.1	79.6	23.3	49.0	25.5
2015	100.0	54.5	60.5	60.4	78.1	49.6	55.8	58.9	53.9	73.1	31.0	47.9	26.2
2016	100.0	53.5	59.6	59.4	75.9	48.9	56.2	62.3	52.2	71.5	27.7	49.2	26.6
2017	100.0	55.0	61.1	59.9	78.7	46.2	59.7	61.4	54.9	75.5	26.8	54.1	28.1
2018	100.0	54.7	60.4	58.6	86.2	42.5	58.1	64.2	56.5	66.9	32.6	52.9	28.8
2019	100.0	54.6	58.8	57.1	77.2	46.4	58.7	65.4	57.2	68.4	29.5	51.9	29.3
2020	100.0	52.9	57.4	58.1	68.3	46.0	57.4	67.2	58.8	66.5	34.3	49.7	27.9
2021	100.0	53.0	56.1	56.6	55.6	50.3	59.0	64.4	58.6	66.9	44.4	53.2	27.5

주 : 1) 월평균 임금은 최근 주된 직장에서의 세금 공제 전 3개월 평균 임금임.

2) 정규직 임금을 100이라고 할 때 각 비정규직 형태별 상대임금임.

자료 : 통계청, 『경제활동인구조사 근로형태별 부가조사』, 각 연도 8월.

〈표 IV-3〉 근로형태별 시간당 임금 수준 추이(경제활동인구조사 부가조사)

(단위: 천 원)

	임금 근로자	정규직	비 정규직	한시적 근로	기간제	반복 갱신	기대 불가	비전형 근로	파견	용역	특수 형태 근로	가정 내 근로	일일 근로	시간제 근로
2003	7.3	8.0	5.8	5.7	5.7	7.1	4.5	5.3	5.5	4.0	6.7	3.0	5.1	6.9
2004	7.8	8.7	6.4	6.6	6.6	8.3	4.8	5.7	6.8	4.3	7.5	3.7	4.8	7.0
2005	8.2	9.1	6.5	6.6	6.8	8.2	5.0	5.8	7.0	4.4	7.6	4.4	4.9	7.0
2006	8.6	9.6	6.8	7.1	7.2	9.0	4.9	5.8	6.3	4.4	7.8	4.1	4.9	7.0
2007	9.2	10.2	7.3	7.8	7.8	10.0	4.9	6.2	7.2	5.0	8.2	3.5	5.3	6.8
2008	9.8	11.0	7.5	8.0	8.3	9.8	5.7	6.6	7.9	5.4	8.8	4.0	5.6	7.2
2009	10.1	11.6	7.2	7.5	7.6	10.1	5.7	6.6	8.1	5.6	8.8	4.3	5.5	6.6
2010	10.6	12.2	7.6	8.1	8.0	12.2	5.7	7.0	7.9	6.1	9.4	3.8	6.0	6.8
2011	11.3	12.8	8.3	8.9	8.8	12.0	6.7	7.5	8.5	6.4	10.5	4.5	6.1	7.6
2012	11.8	13.4	8.6	9.2	9.3	11.6	7.2	7.9	9.8	6.6	10.4	5.6	6.7	7.1
2013	12.3	13.9	9.0	9.6	9.6	13.3	7.1	8.1	8.7	7.2	10.6	4.6	7.1	7.7
2014	12.6	14.2	9.1	9.6	9.6	12.2	7.3	8.6	8.6	7.4	12.0	4.0	7.6	7.7
2015	13.0	14.6	9.5	9.8	9.9	11.6	7.8	8.8	9.6	7.7	11.6	6.3	8.0	8.4
2016	13.5	15.2	9.9	10.5	10.6	12.0	8.5	9.3	10.2	8.3	11.9	6.6	8.4	9.0
2017	13.8	15.4	10.3	10.8	10.7	12.5	8.5	9.9	10.8	8.5	12.3	7.1	9.3	9.2
2018	14.6	16.3	11.1	11.6	11.5	14.6	8.8	10.2	11.4	9.4	11.5	7.6	9.9	10.2
2019	15.3	17.2	11.9	11.9	11.9	13.7	9.9	11.3	11.9	10.1	13.1	8.4	10.7	11.1
2020	15.6	17.8	11.9	12.2	12.4	13.0	10.7	11.3	12.6	10.8	12.7	9.9	10.5	10.8
2021	16.0	18.4	12.3	12.4	12.6	11.2	11.6	12.1	13.0	11.3	13.3	12.1	11.7	10.9

주: 1) 시간당 임금 = 월평균 임금 / (평소 1주당 근로시간 * 30.4 / 7).

2) 월평균 임금은 최근 주된 직장에서의 세금 공제 전 3개월 평균 임금임.

자료: 통계청, 『경제활동인구조사 근로형태별 부가조사』, 각 연도 8월.

〈표 IV-4〉 비정규직 형태별 정규직 대비 상대 시간당 임금 수준 추이
(정규직=100)(경제활동인구조사 부가조사)

(단위 : %)

	정규직	비 정규직	한시적 근로	기간제	반복 갱신	기대 불가	비전형 근로	파견	용역	특수 형태 근로	가정 내 근로	일일 근로	시간제 근로
2003	100.0	71.7	70.6	70.9	88.6	55.9	66.5	68.3	49.4	83.1	36.8	63.2	85.5
2004	100.0	73.7	76.1	75.8	96.4	54.9	66.0	78.1	50.1	86.1	43.0	55.2	80.4
2005	100.0	70.7	72.7	74.8	89.6	54.2	63.4	76.1	48.6	83.4	48.3	53.6	76.9
2006	100.0	71.2	74.4	74.7	94.2	51.3	60.3	66.3	46.3	81.8	43.2	51.6	73.2
2007	100.0	71.1	76.2	76.5	98.0	48.1	60.4	70.8	48.6	80.2	34.6	52.0	66.8
2008	100.0	68.1	72.8	75.2	88.5	51.7	59.5	71.5	49.2	79.9	36.5	51.3	64.9
2009	100.0	61.6	64.1	65.6	87.0	48.8	57.1	69.6	48.0	75.6	37.0	47.7	56.4
2010	100.0	62.5	66.2	65.8	100.5	46.5	57.6	64.9	50.4	77.1	31.3	49.0	55.6
2011	100.0	65.4	69.4	69.1	93.7	52.3	58.6	66.9	50.0	82.4	34.9	47.5	59.4
2012	100.0	64.4	69.1	69.5	86.6	54.2	58.8	73.6	49.1	78.2	41.6	50.0	53.5
2013	100.0	64.8	69.1	69.3	96.1	50.9	58.3	62.8	52.0	76.1	33.0	51.5	55.5
2014	100.0	64.3	67.7	67.8	85.7	51.5	60.8	60.7	51.8	84.1	27.9	53.4	54.0
2015	100.0	65.0	67.0	67.9	79.3	53.2	60.3	65.7	53.0	79.2	43.3	54.5	57.8
2016	100.0	65.4	68.9	69.7	78.6	56.1	61.2	67.3	54.6	78.1	43.2	55.3	59.2
2017	100.0	66.9	69.7	69.5	81.0	54.8	63.9	70.3	55.2	79.4	46.2	60.5	59.6
2018	100.0	67.9	71.3	70.6	89.3	53.8	62.7	69.8	57.4	70.7	46.5	60.3	62.2
2019	100.0	68.9	69.3	68.9	79.8	57.6	65.3	69.3	58.8	75.9	48.8	62.2	64.3
2020	100.0	67.0	68.9	69.6	72.9	60.2	63.6	71.2	60.9	71.7	55.9	59.2	61.0
2021	100.0	66.7	67.7	68.4	61.0	63.2	66.0	70.7	61.3	72.2	65.5	63.4	59.1

주 : 1) 시간당 임금 = 월평균 임금 / (평소 1주당 근로시간 * 30.4/7).

2) 월평균 임금은 최근 주된 직장에서의 세금 공제 전 3개월 평균 임금임.

3) 정규직 임금을 100이라고 할 때 각 비정규직 형태별 상대임금 수준임.

자료 : 통계청, 『경제활동인구조사 근로형태별 부가조사』, 각 연도 8월.

〈표 IV-5〉 근로형태별 월평균 임금 수준 추이(고용형태별 근로실태조사)

(단위 : 만 원)

	전체 근로자		정규직	비정규직		특수 형태 근로 종사자	재택/ 가내 근로자	파견/ 용역 근로자	일일 근로자	단시간 근로자	기간제 근로자	기간제가 아닌 한시적 근로자
	특수형태 제외	특수형태 포함		특수형태 제외	특수형태 포함							
2007	173.2	174.8	189.3	110.8	128.1	211.8	91.1	106.5	119.9	60.7	136.2	134.5
2008	182.8	184.0	201.3	115.1	131.4	213.0	79.8	114.4	124.9	63.4	143.2	132.2
2009	184.9	185.8	206.3	116.7	131.2	205.1	80.2	118.5	125.5	63.8	144.6	129.4
2010	190.4	191.2	213.9	118.1	132.8	207.2	80.6	122.4	123.8	64.5	151.0	129.9
2011	197.0	197.9	222.5	123.3	140.3	213.0	85.5	130.1	133.2	66.9	157.6	137.1
2012	207.5	208.1	233.4	126.0	142.8	219.1	94.1	136.7	136.4	68.3	159.7	150.0
2013	214.0	216.9	239.0	131.2	157.8	269.0	122.8	144.8	143.6	69.9	175.0	141.0
2014	220.0	221.7	251.8	123.4	144.7	257.1	114.8	140.4	118.5	68.3	177.0	144.1
2015	226.2	227.8	258.9	127.8	149.0	260.3	124.3	147.7	127.7	73.1	182.1	135.3
2016	234.7	235.9	267.4	133.8	155.3	260.6	113.9	157.6	138.3	73.9	188.1	127.1
2017	241.9	242.7	276.1	140.3	159.3	258.4	126.1	175.2	143.4	79.2	199.7	136.1
2018	254.2	254.4	289.4	148.7	167.1	259.8	150.0	175.7	155.1	87.4	215.2	128.3
2019	265.4	265.4	300.6	154.6	173.0	265.2	149.1	188.2	156.4	91.9	217.4	123.6
2020	272.3	272.7	311.6	152.9	175.2	279.8	152.2	195.9	148.1	93.2	223.7	130.8

주 : 1) 임금근로자 1인 이상(특수형태근로종사자 포함)사업체에 종사하고 있는 근로자 대상임.

2) 매년 6월급여 계산기간을 기준으로 산정 지급된 월급여를 말하며 임금은 정액급여만을 대상으로 함.

3) 「고용형태별 근로실태조사」는 O. 공공행정, 국방 및 사회보장 행정부문, T. 가구 내 고용활동 및 달리 분류되지 않는 자가소비 생산활동, U. 국제 및 외국기관을 제외한 전산업을 조사대상으로 하고 있음.

자료 : 고용노동부, 『고용형태별 근로실태조사』, 각 연도.

〈표 IV-6〉 비정규직 형태별 정규직 대비 상대 월평균 임금 수준 추이
(정규직=100)(고용형태별 근로실태조사)

(단위 : %)

	정규직	비정규직		특수형태 근로 종사자	재택/가내 근로자	파견/용역 근로자	일일 근로자	단시간 근로자	기간제 근로자	기간제가 아닌 한시적 근로자
		특수형태 제외	특수형태 포함							
2007	100.0	58.5	67.7	111.9	48.1	56.3	63.3	32.1	71.9	71.1
2008	100.0	57.2	65.3	105.8	39.6	56.8	62.0	31.5	71.1	65.7
2009	100.0	56.6	63.6	99.4	38.9	57.4	60.8	30.9	70.1	62.7
2010	100.0	55.2	62.1	96.9	37.7	57.2	57.9	30.2	70.6	60.7
2011	100.0	55.4	63.1	95.7	38.4	58.5	59.9	30.1	70.8	61.6
2012	100.0	54.0	61.2	93.9	40.3	58.6	58.4	29.3	68.4	64.3
2013	100.0	54.9	66.0	112.6	51.4	60.6	60.1	29.2	73.2	59.0
2014	100.0	49.0	57.5	102.1	45.6	55.8	47.1	27.1	70.3	57.2
2015	100.0	49.4	57.6	100.5	48.0	57.0	49.3	28.2	70.3	52.3
2016	100.0	50.0	58.1	97.5	42.6	58.9	51.7	27.6	70.3	47.5
2017	100.0	50.8	57.7	93.6	45.7	63.5	51.9	28.7	72.3	49.3
2018	100.0	51.4	57.7	89.8	51.8	60.7	53.6	30.2	74.4	44.3
2019	100.0	51.4	57.6	88.2	49.6	62.6	52.0	30.6	72.3	41.1
2020	100.0	49.1	56.2	89.8	48.8	62.9	47.5	29.9	71.8	42.0

주 : 1) 임금근로자 1인 이상(특수형태근로종사자 포함)사업체에 종사하고 있는 근로자 대상임.

2) 매년 6월급여 계산기간을 기준으로 산정 지급된 월급여를 말하며 임금은 정액급여만을 대상으로 함.

3) 「고용형태별 근로실태조사」는 O. 공공행정, 국방 및 사회보장 행정부문, T. 가구 내 고용활동 및 달리 분류되지 않는 자가소비 생산활동, U. 국제 및 외국기관을 제외한 전산업을 조사대상으로 하고 있음.

4) 정규직 임금을 100이라고 할 때 각 비정규직 형태별 상대임금 수준임.

자료 : 고용노동부, 『고용형태별 근로실태조사』, 각 연도.

〈표 IV-7〉 근로형태별 시간당 임금 수준 추이(고용형태별 근로실태조사)

(단위: 천 원)

	전체 근로자	정규직	비정규직	재택/가내 근로자	파견/용역 근로자	일일 근로자	단시간 근로자	기간제 근로자	기간제가 아닌 한시적 근로자
2007	10.3	11.0	7.4	5.9	6.0	8.0	6.2	8.1	7.7
2008	11.0	11.9	7.7	5.9	6.5	8.4	6.5	8.7	7.9
2009	10.6	11.5	7.6	5.5	6.4	8.2	6.4	8.4	7.3
2010	11.2	12.2	8.1	5.7	6.8	8.6	7.0	9.4	7.3
2011	11.9	12.9	9.2	6.6	7.7	10.1	8.2	10.0	7.8
2012	13.1	14.1	10.2	7.6	8.2	12.0	9.5	10.5	9.8
2013	14.1	15.0	11.0	9.2	8.9	12.8	10.7	11.3	9.1
2014	14.6	15.7	11.3	9.6	8.9	12.5	11.5	11.2	10.1
2015	13.8	14.6	11.1	9.9	8.6	13.1	11.4	10.6	8.5
2016	14.7	15.6	11.7	10.2	9.2	14.7	11.2	11.2	8.9
2017	15.4	16.3	12.8	10.7	10.3	15.8	12.1	12.1	9.2
2018	17.4	18.4	14.2	12.3	11.6	17.2	13.2	13.9	10.0
2019	18.4	19.4	15.2	13.3	12.4	18.3	14.3	14.8	11.3
2020	17.3	18.2	14.7	13.6	12.0	18.5	13.5	13.9	11.5

- 주 : 1) 임금근로자 1인 이상(특수형태근로종사자 포함)사업체에 종사하고 있는 근로자 대상임.
 2) 특수형태근로종사자는 근로시간 등이 파악되지 않아 시간당 임금 분석에서 제외되므로 전체 근로자 및 비정규근로자에는 특수형태근로자가 제외된 값임.
 3) 시간당 임금 = 월정액급여/소정실근로시간.
 4) 매년 6월급여 계산기간을 기준으로 산정 지급된 월급여를 말하며 임금은 정액급여만을 대상으로 함.
 5) 「고용형태별 근로실태조사」는 O. 공공행정, 국방 및 사회보장 행정부문, T. 가구 내 고용활동 및 달리 분류되지 않는 자가소비 생산활동, U. 국제 및 외국기관을 제외한 전산업을 조사대상으로 하고 있음.

자료 : 고용노동부, 『고용형태별 근로실태조사』, 각 연도.

〈표 IV-8〉 비정규직 형태별 정규직 대비 상대 시간당 임금 수준 추이
(정규직=100)(고용형태별 근로실태조사)

(단위 : %)

	정규직	비정규직	재택/가내 근로자	파견/용역 근로자	일일근로자	단시간 근로자	기간제 근로자	기간제가 아닌 한시적 근로자
2007	100.0	67.3	53.6	54.5	72.7	56.4	73.6	70.0
2008	100.0	64.7	49.6	54.6	70.6	54.6	73.1	66.4
2009	100.0	66.1	47.8	55.7	71.3	55.7	73.0	63.5
2010	100.0	66.4	46.7	55.7	70.5	57.4	77.0	59.8
2011	100.0	71.3	51.2	59.7	78.3	63.6	77.5	60.5
2012	100.0	72.3	53.9	58.2	85.1	67.4	74.5	69.5
2013	100.0	73.3	61.3	59.3	85.3	71.3	75.3	60.7
2014	100.0	72.0	61.1	56.7	79.6	73.2	71.3	64.3
2015	100.0	76.0	67.8	58.9	89.7	78.1	72.6	58.2
2016	100.0	75.0	65.4	59.0	94.2	71.8	71.8	57.1
2017	100.0	78.5	65.6	63.2	96.9	74.2	74.2	56.4
2018	100.0	77.2	66.8	63.0	93.5	71.7	75.5	54.3
2019	100.0	78.4	68.6	63.9	94.3	73.7	76.3	58.2
2020	100.0	80.8	74.7	65.9	101.6	74.2	76.4	63.2

- 주 : 1) 임금근로자 1인 이상(특수형태근로종사자 포함)사업체에 종사하고 있는 근로자 대상임.
 2) 특수형태근로종사자는 근로시간 등이 파악되지 않아 시간당 임금 분석에서 제외되므로 전체 근로자 및 비정규근로자에는 특수형태근로종사자가 제외된 값임.
 3) 시간당 임금 = 월정액급여/소정실근로시간.
 4) 매년 6월급여 계산기간을 기준으로 산정 지급된 월급여를 말하며 임금은 정액급여만을 대상으로 함.
 5) 「고용형태별 근로실태조사」는 O. 공공행정, 국방 및 사회보장 행정부문, T. 가구 내 고용활동 및 달리 분류되지 않는 자가소비 생산활동, U. 국제 및 외국기관을 제외한 전산업을 조사대상으로 하고 있음.
 6) 정규직 임금을 100이라고 할 때 각 비정규직 형태별 상대임금 수준임.

자료 : 고용노동부, 『고용형태별 근로실태조사』, 각 연도.

〈표 IV-9〉 근로형태별 저임금 근로자 비중 추이(월평균 임금 기준)

(단위 : %)

	임금 근로자	정규직	비 정규직	한시적 근로	기간제	반복 갱신	기대 불가	비전형 근로	파견	용역	특수 형태 근로	가정 내 근로	일일 근로	시간제 근로
2003	21.6	12.2	41.2	37.3	39.0	15.5	41.1	42.5	19.6	47.9	25.7	89.9	51.7	82.5
2004	26.0	16.0	43.0	38.4	41.2	15.2	51.2	46.2	32.8	55.3	27.4	78.2	58.8	84.5
2005	24.7	14.3	42.7	38.2	37.3	19.8	51.8	44.6	27.0	50.5	27.0	78.4	56.0	86.1
2006	26.1	15.3	45.8	40.3	41.8	19.2	54.1	51.1	36.8	61.9	36.1	80.1	56.4	86.6
2007	25.5	14.0	46.1	38.6	40.2	16.5	56.3	51.3	31.9	57.3	42.2	86.1	56.4	87.5
2008	21.1	11.5	39.9	32.9	32.3	17.1	46.3	40.3	25.9	47.3	23.7	89.9	48.7	85.4
2009	22.7	10.4	45.5	41.1	41.2	16.5	49.0	40.9	29.4	42.8	26.3	83.3	52.2	87.4
2010	26.6	14.6	50.9	43.0	43.1	16.7	59.0	48.4	33.1	50.1	33.9	94.2	58.7	91.5
2011	26.1	13.7	49.8	41.1	42.1	16.1	53.9	50.6	40.4	53.9	34.1	89.7	60.5	90.8
2012	23.5	11.6	47.7	39.2	40.2	16.6	48.5	44.6	34.0	46.9	30.9	83.9	53.7	90.1
2013	21.2	9.4	45.6	37.7	37.7	15.9	51.6	40.8	35.9	39.9	27.7	88.9	49.3	88.3
2014	24.3	12.0	50.2	42.1	42.6	21.7	56.9	44.1	34.5	47.5	25.4	88.8	54.8	90.5
2015	25.4	12.5	52.3	44.9	44.9	26.9	56.8	47.3	39.0	49.3	29.5	83.7	56.1	91.4
2016	23.8	10.5	51.0	42.4	42.4	23.5	57.1	43.9	30.7	45.7	32.2	89.5	52.0	89.4
2017	20.5	7.7	46.6	37.3	38.0	17.7	59.2	34.8	26.5	34.0	27.4	84.8	41.2	87.3
2018	17.9	5.1	43.9	35.3	36.0	14.4	57.1	32.4	20.4	27.8	27.5	72.3	40.5	84.9
2019	21.6	6.4	48.3	40.4	40.9	24.5	60.1	40.5	28.6	33.6	38.2	85.8	49.9	87.7
2020	21.2	5.5	48.8	40.4	39.1	24.5	60.5	41.7	24.3	30.1	39.9	75.4	53.0	87.7
2021	21.6	4.8	48.6	42.2	40.9	43.8	56.8	39.2	26.1	29.0	37.3	72.2	48.5	88.7

주 : 1) 월평균 임금을 기준으로 한 저임금 근로자는 전체 임금근로자의 월평균 임금을 바탕으로 산출된 중위 임금의 2/3 수준 미만의 월평균 임금을 받는 근로자를 뜻함. 예를 들면, 2021년 기준 전체 임금 근로자 중 21.6%가 저임금 근로자였음을 뜻함.

2) 월평균 임금은 최근 주된 직장에서의 세금 공제 전 3개월 평균 임금임.

자료 : 통계청, 『경제활동인구조사 근로형태별 부가조사』, 각 연도 8월.

〈표 IV-10〉 근로형태별 저임금 근로자 비중 추이(시간당 임금 기준)

(단위 : %)

	임금 근로자	정규직	비 정규직	한시적 근로	기간제	반복 갱신	기대 불가	비전형 근로	파견	용역	특수 형태 근로	가정 내 근로	일일 근로	시간제 근로
2003	27.5	20.5	42.1	40.9	40.7	23.9	53.8	46.7	31.4	62.7	27.3	84.0	52.6	48.2
2004	26.3	19.8	37.5	35.8	36.3	18.0	53.3	42.0	34.2	58.3	22.2	67.4	50.2	44.1
2005	26.5	19.4	38.9	37.6	35.4	27.1	53.5	43.2	30.6	55.8	25.4	65.4	51.1	46.5
2006	25.7	18.9	38.1	35.9	35.9	19.3	53.8	45.8	34.2	63.1	27.3	71.5	48.2	43.3
2007	28.5	21.3	41.4	37.7	36.9	20.3	63.5	48.2	37.4	60.2	30.7	81.0	54.2	51.5
2008	25.9	19.0	39.5	36.4	33.7	21.0	58.3	43.7	23.8	56.3	23.6	79.7	50.8	52.6
2009	27.1	18.0	44.2	43.0	41.1	19.7	60.7	45.2	25.2	58.4	26.3	77.5	53.5	55.5
2010	26.5	18.5	42.4	40.3	39.4	15.4	60.9	43.6	33.5	54.8	23.4	88.0	49.4	56.5
2011	22.5	14.8	37.5	33.3	32.8	14.0	51.2	41.1	34.9	49.7	21.2	80.0	48.8	53.7
2012	24.6	16.1	41.7	37.4	37.2	18.8	52.5	44.1	32.2	55.2	27.0	74.0	48.3	60.0
2013	24.5	15.8	42.5	38.9	38.1	19.2	56.7	42.8	38.9	51.1	25.0	79.9	47.0	61.8
2014	23.8	15.3	41.7	38.5	37.7	20.8	59.3	39.7	34.5	49.0	20.3	85.9	44.7	62.2
2015	21.3	13.1	38.4	34.7	33.9	19.2	49.9	37.6	32.7	47.5	19.3	61.8	40.6	57.9
2016	23.2	14.5	41.2	37.5	36.8	24.9	52.7	41.4	33.9	48.6	26.2	74.4	45.5	57.7
2017	23.8	14.7	42.2	38.6	38.6	23.1	61.4	39.2	30.3	47.2	28.3	75.5	39.7	60.8
2018	18.0	10.1	34.0	29.8	29.5	16.1	50.6	32.7	19.9	33.7	28.9	56.4	36.5	49.6
2019	16.3	7.9	30.9	27.9	28.5	16.7	39.9	29.3	22.3	29.0	26.9	54.4	32.4	47.3
2020	17.4	8.1	33.7	29.5	28.6	18.8	43.2	34.6	19.8	27.5	35.9	59.6	41.2	48.5
2021	16.0	6.2	31.8	29.5	28.5	33.6	39.2	30.8	24.6	24.9	31.5	43.4	35.1	47.5

주 : 1) 시간당 임금을 기준으로 한 저임금 근로자는 전체 임금근로자의 시간당 임금을 바탕으로 산출된 중위 임금의 2/3 수준 미만의 시간당 임금을 받는 근로자를 뜻함. 예를 들면, 2021년 기준 전체 임금 근로자 중 16.0%가 저임금 근로자였음을 뜻함.

2) 시간당 임금 = 월평균 임금 / (평소 1주당 근로시간 * 30.4 / 7).

3) 월평균 임금은 최근 주된 직장에서의 세금 공제 전 3개월 평균 임금임.

자료 : 통계청, 『경제활동인구조사 근로형태별 부가조사』, 각 연도 8월.

〈표 IV-11〉 근로형태별 고임금 근로자 비중 추이(월평균 임금 기준)

(단위 : %)

	임금 근로자	정규직	비 정규직	한시적 근로	기간제	반복 갱신	기대 불가	비전형 근로	파견	용역	특수 형태 근로	가정 내 근로	일일 근로	시간제 근로
2003	29.4	37.9	12.0	13.8	13.6	28.6	4.4	10.0	8.8	3.6	21.6	2.2	2.9	0.8
2004	27.5	35.6	13.7	15.6	14.3	31.7	3.6	10.9	12.3	3.2	22.3	2.3	4.2	1.1
2005	29.6	38.7	13.9	15.9	16.7	31.9	3.8	11.0	19.6	2.7	22.9	2.2	4.4	1.4
2006	22.8	30.0	9.7	12.2	11.8	24.5	1.1	4.7	8.6	1.2	10.3	0.2	1.6	0.9
2007	24.3	31.6	11.4	15.3	14.7	29.1	1.8	5.5	11.1	1.5	11.8	3.1	1.5	0.5
2008	27.0	35.4	10.6	14.2	15.0	26.8	2.3	6.2	14.7	1.6	14.3	0.0	2.2	0.4
2009	27.9	38.1	8.8	10.2	10.2	30.3	4.0	7.4	12.4	2.6	17.1	3.2	2.1	0.6
2010	28.4	37.9	9.3	11.7	10.2	37.0	3.3	7.1	11.3	2.1	17.8	1.7	2.2	0.8
2011	25.0	33.6	8.5	10.8	9.8	27.1	3.8	6.4	11.1	2.2	16.6	0.5	1.6	0.7
2012	25.9	34.2	9.0	11.5	11.0	25.1	4.8	6.8	12.7	2.1	17.2	1.0	2.4	0.8
2013	27.8	36.7	9.4	12.0	11.6	29.3	3.8	6.6	7.9	3.0	15.0	0.5	3.4	1.2
2014	26.3	34.6	8.8	10.8	9.9	25.6	4.1	7.8	6.5	2.5	19.0	0.9	4.8	0.7
2015	26.4	35.4	7.7	9.3	9.2	19.1	3.5	6.3	8.8	2.5	16.7	1.1	3.1	1.2
2016	27.9	37.3	8.6	10.6	10.5	17.9	5.2	7.4	10.4	2.3	16.4	6.0	5.5	1.3
2017	29.2	38.6	10.0	12.2	11.2	22.2	6.1	9.0	8.0	2.5	21.0	6.4	7.4	1.7
2018	24.8	33.4	7.2	9.4	8.4	21.9	2.3	5.1	6.4	2.0	9.6	0.9	4.3	1.3
2019	23.0	32.3	6.9	7.6	6.6	17.0	3.0	6.9	7.9	3.1	14.9	1.5	4.0	1.4
2020	20.7	29.1	5.9	7.4	7.7	9.7	3.7	4.8	7.5	3.0	9.6	4.5	2.6	0.8
2021	20.4	29.5	5.9	6.8	6.9	6.3	5.2	5.9	8.3	1.4	10.6	7.4	4.8	0.7

주 : 1) 월평균 임금을 기준으로 한 고임금 근로자는 전체 임금근로자의 월평균 임금을 바탕으로 산출된 중위 임금의 3/2 수준 이상의 월평균 임금을 받는 근로자를 뜻함. 예를 들면, 2021년 기준 전체 임금 근로자 중 20.4%가 고임금 근로자였음을 뜻함.

2) 월평균 임금은 최근 주된 직장에서의 세금 공제 전 3개월 평균 임금임.

자료 : 통계청, 『경제활동인구조사 근로형태별 부가조사』, 각 연도 8월.

〈표 IV-12〉 근로형태별 고임금 근로자 비중 추이(시간당 임금 기준)

(단위 : %)

	임금 근로자	정규직	비 정규직	한시적 근로	기간제	반복 갱신	기대 불가	비전형 근로	파견	용역	특수 형태 근로	가정 내 근로	일일 근로	시간제 근로
2003	27.0	33.6	13.4	14.1	14.2	27.0	4.7	10.3	8.9	3.4	21.6	5.2	3.0	16.9
2004	27.7	34.6	16.0	17.1	16.7	29.8	4.9	12.6	17.8	3.5	23.9	5.9	5.5	17.2
2005	29.0	36.6	15.9	16.9	18.2	28.9	4.9	12.1	21.3	2.5	24.6	5.1	5.7	16.3
2006	27.7	34.5	15.2	17.0	16.8	30.0	4.4	9.6	10.5	2.8	22.1	3.8	3.4	14.6
2007	28.1	34.6	16.4	19.3	19.6	31.7	2.8	9.5	12.9	2.8	21.9	3.3	4.0	14.5
2008	30.9	38.6	15.9	18.4	19.4	29.6	6.3	10.2	14.7	3.6	23.6	3.2	4.7	15.8
2009	27.7	37.0	10.2	11.3	11.5	29.4	4.4	7.9	12.9	3.4	17.9	5.4	2.6	8.5
2010	28.1	36.6	11.1	13.3	12.1	38.3	3.4	7.8	11.4	2.7	19.0	4.4	2.9	8.6
2011	29.8	38.3	13.4	15.3	14.5	33.6	5.6	9.3	12.8	3.8	23.2	7.7	2.9	11.4
2012	29.6	38.0	12.7	15.5	15.4	26.7	8.2	8.8	16.1	3.4	21.5	3.7	2.9	8.0
2013	27.2	35.0	11.0	13.1	13.2	26.6	4.5	6.9	8.4	3.3	15.8	2.3	3.3	8.3
2014	27.2	34.9	10.9	12.6	12.1	25.7	4.8	7.9	6.7	3.3	19.8	1.0	4.1	7.6
2015	27.2	35.5	10.0	11.3	11.6	18.9	4.4	7.1	10.3	3.3	19.1	3.0	2.6	7.1
2016	26.5	34.4	10.2	11.6	11.6	17.3	6.9	7.5	10.2	2.2	17.6	9.1	4.9	7.8
2017	22.1	28.7	8.5	9.5	9.2	14.4	4.5	6.1	9.2	1.6	13.9	6.9	4.1	7.7
2018	24.1	31.2	9.8	11.2	10.4	21.2	4.3	5.9	7.1	1.9	10.5	4.2	5.7	9.0
2019	23.5	31.2	9.9	9.4	8.8	15.9	4.6	8.9	8.8	2.8	17.3	8.7	7.4	9.3
2020	23.1	31.0	9.2	9.7	10.1	9.5	5.6	6.8	5.8	3.6	13.9	11.1	4.6	7.8
2021	21.1	29.0	8.4	8.6	8.8	6.4	8.2	7.2	10.0	3.0	10.9	9.1	7.1	6.9

주 : 1) 시간당 임금을 기준으로 한 고임금 근로자는 전체 임금근로자의 시간당 임금을 바탕으로 산출된 중위 임금의 3/2 수준 이상의 시간당 임금을 받는 근로자를 뜻함. 예를 들면, 2021년 기준 전체 임금 근로자 중 21.1%가 고임금 근로자였음을 뜻함.

2) 시간당 임금 = 월평균 임금 / (평소 1주당 근로시간 * 30.4 / 7).

3) 월평균 임금은 최근 주된 직장에서의 세금 공제 전 3개월 평균 임금임.

자료 : 통계청, 『경제활동인구조사 근로형태별 부가조사』, 각 연도 8월.

2. 근로시간

〈표 IV-13〉 근로형태별 주당 평균근로시간의 추이

(단위 : 시간)

	임금 근로자	정규직	비 정규직	한시적 근로	기간제	반복 갱신	기대 불가	비전형 근로	파견	용역	특수 형태 근로	가정 내 근로	일일 근로	시간제 근로
2003	48.5	50.2	45.0	46.8	46.2	49.3	49.3	46.5	49.0	54.0	45.2	39.2	43.9	23.0
2004	47.8	49.7	44.7	46.4	45.1	49.6	49.0	45.8	47.9	52.8	44.9	37.1	42.9	22.6
2005	47.5	49.2	44.5	46.5	45.6	50.9	48.4	45.8	48.2	52.1	44.6	37.3	43.0	22.2
2006	46.6	48.5	43.2	45.2	44.3	47.7	48.2	44.6	47.8	51.8	41.0	38.1	42.1	21.5
2007	45.9	47.9	42.5	44.9	44.1	47.1	46.7	44.1	45.9	51.0	41.3	35.8	40.9	21.7
2008	45.1	46.9	41.7	44.3	43.8	45.2	45.8	44.1	44.2	49.6	41.6	30.6	41.6	21.5
2009	43.9	45.9	40.1	42.3	41.5	45.3	45.4	42.7	41.3	48.9	40.8	32.9	40.0	21.3
2010	43.4	45.6	39.1	41.5	40.7	43.2	44.5	42.6	43.5	47.2	40.7	33.4	40.7	21.1
2011	42.8	45.0	38.4	40.7	39.8	43.5	43.8	41.9	42.7	46.5	39.4	31.9	40.4	20.7
2012	42.1	44.2	37.7	40.2	39.3	44.2	43.4	41.7	39.1	46.9	39.9	33.3	39.7	21.1
2013	41.8	44.0	37.2	39.6	38.8	43.2	42.3	41.1	39.4	45.5	40.0	32.6	39.1	21.2
2014	41.5	43.8	36.7	39.1	38.2	42.8	41.8	41.1	40.8	45.2	40.6	36.1	38.5	21.1
2015	41.4	44.0	36.0	38.8	38.0	42.7	40.7	39.8	37.6	44.7	39.5	32.2	37.1	20.7
2016	40.9	43.7	35.2	37.6	37.0	42.0	38.4	40.0	39.1	43.5	39.3	30.1	37.8	20.9
2017	40.9	43.9	34.8	37.4	36.8	42.0	36.2	40.3	39.3	43.8	40.3	27.7	37.8	20.9
2018	40.4	43.5	34.1	36.0	35.2	41.6	35.4	39.8	39.7	43.2	40.3	31.4	37.1	20.5
2019	39.8	43.3	33.6	35.5	34.7	41.1	34.5	38.8	39.8	42.1	38.9	28.1	36.1	20.0
2020	39.1	42.7	32.7	34.3	34.0	40.3	32.9	38.2	39.0	41.5	39.0	28.3	35.6	19.6
2021	38.7	42.5	32.6	33.7	33.5	37.9	34.0	37.8	38.7	41.0	39.0	30.0	35.3	19.6

주 : 주된 직종(업)의 평소 근로시간을 기준으로 함.

자료 : 통계청, 『경제활동인구조사 근로형태별 부가조사』, 각 연도 8월.

〈표 IV-14〉 근로형태별 근로시간대 분포 현황(2021년 8월 기준)

(단위 : %)

	1~14시간	15~39시간	40~52시간	53시간 이상	전체
임금근로자	5.2	15.1	75.1	4.7	100.0
정규직	0.0	2.8	91.9	5.3	100.0
비정규직	13.4	34.8	48.0	3.8	100.0
한시적 근로	14.8	25.0	55.6	4.5	100.0
기간제	15.6	23.8	56.5	4.1	100.0
반복갱신	4.8	31.4	56.0	7.9	100.0
기대불가	11.8	35.2	45.2	7.8	100.0
비전형 근로	4.5	28.8	60.6	6.1	100.0
파견	7.1	19.2	64.3	9.4	100.0
용역	2.0	21.5	67.4	9.1	100.0
특수형태근로	2.7	26.4	64.0	7.0	100.0
가정 내 근로	16.4	42.8	38.1	2.8	100.0
일일근로	5.8	37.2	54.1	2.8	100.0
시간제 근로	30.8	68.9	0.2	0.0	100.0

주 : 1) 주된 직장(일)의 평소 근로시간을 기준으로 함.

2) 근로시간대 분포는 각 근로형태를 전체로 한 비중임. 예를 들면, 2021년 기준 전체 임금 근로자 중 5.2%가 평소 1~14시간을 근무하였음을 뜻함.

자료 : 통계청, 『경제활동인구조사 근로형태별 부가조사』, 2021년 8월.

3. 근속기간

〈표 IV-15〉 근로형태별 평균 근속기간 추이

(단위 : 개월)

	임금 근로자	정규직	비 정규직	한시적 근로	기간제	반복 갱신	기대 불가	비전형 근로	파견	용역	특수 형태 근로	가정 내 근로	일일 근로	시간제 근로
2003	52.6	68.1	20.4	21.6	19.1	53.9	16.1	18.7	24.8	23.8	31.0	11.5	1.6	10.4
2004	52.6	69.4	24.0	25.9	22.5	50.2	14.6	21.7	26.2	22.7	36.9	16.4	2.1	11.5
2005	53.9	71.2	23.8	25.7	24.9	56.1	13.5	21.5	28.4	24.5	38.3	13.6	2.3	10.6
2006	53.8	69.5	25.0	28.2	24.9	60.9	13.8	20.0	24.1	23.6	32.9	13.9	2.7	12.2
2007	54.9	70.8	26.3	31.4	29.1	57.0	13.5	20.4	25.3	25.7	35.1	15.9	2.3	11.4
2008	57.0	73.7	24.3	28.9	28.1	52.4	16.1	20.8	29.1	23.8	39.8	10.5	2.1	11.8
2009	58.7	78.6	21.3	23.3	23.3	46.7	15.6	20.8	25.6	25.3	39.6	12.4	1.7	12.0
2010	59.5	77.3	23.7	26.9	25.6	59.4	12.8	23.3	30.3	30.2	45.0	14.2	1.4	13.4
2011	61.2	79.2	26.5	30.7	28.8	62.0	18.1	24.3	35.5	29.0	49.2	11.2	1.6	15.8
2012	64.2	82.2	27.8	31.4	29.9	57.8	22.3	26.3	33.2	30.9	53.9	16.4	2.0	17.3
2013	67.1	85.1	29.8	32.9	31.2	68.4	21.8	29.3	34.4	34.4	60.5	23.6	1.4	18.9
2014	67.7	85.8	29.8	31.6	29.3	62.6	19.8	30.9	30.7	34.6	69.1	26.2	1.0	18.4
2015	68.4	87.8	28.0	29.4	28.8	50.9	18.8	28.7	30.8	32.9	64.5	39.5	1.5	19.0
2016	69.5	89.1	29.2	30.6	29.1	57.2	21.0	29.9	34.8	34.1	69.4	17.2	0.8	19.9
2017	70.9	90.8	30.4	31.6	28.8	58.9	16.3	32.7	40.0	34.5	73.4	26.4	0.8	20.6
2018	72.6	93.1	30.9	32.4	29.2	66.1	14.9	32.4	42.2	33.2	75.2	16.1	0.7	20.9
2019	70.5	94.2	29.1	29.4	25.9	59.7	16.1	30.3	39.5	30.1	66.1	18.8	0.8	20.6
2020	71.8	96.5	28.7	29.4	29.2	60.7	13.7	29.2	38.6	35.3	65.8	29.6	0.7	20.7
2021	70.1	95.8	29.0	29.2	29.4	41.2	17.4	29.7	41.9	35.5	62.1	25.7	1.7	21.3

주 : 주된 직장(일)을 기준으로 함.

자료 : 통계청, 『경제활동인구조사 근로형태별 부가조사』, 각 연도 8월.

〈표 IV-16〉 근로형태별 근속기간 분포 현황(2021년 8월 기준)

(단위 : %)

	6개월 미만	6개월~1년 미만	1~2년 미만	2~5년 미만	5~10년 미만	10년 이상	전체
임금근로자	21.8	10.4	11.7	20.4	14.8	20.8	100.0
정규직	10.6	7.1	10.8	22.9	18.6	30.1	100.0
비정규직	39.8	15.7	13.3	16.5	8.8	5.8	100.0
한시적 근로	33.4	19.5	15.2	17.5	8.9	5.4	100.0
기간제	32.6	20.4	15.1	17.4	8.9	5.5	100.0
반복갱신	23.6	12.8	17.5	24.0	12.8	9.3	100.0
기대불가	50.0	13.7	15.1	13.4	5.8	2.1	100.0
비전형 근로	52.4	8.3	9.3	13.7	8.9	7.5	100.0
파견	31.4	13.5	13.8	19.4	13.1	8.6	100.0
용역	28.5	10.7	17.0	23.2	13.5	7.0	100.0
특수형태근로	21.7	10.3	12.4	21.1	15.8	18.8	100.0
가정 내 근로	47.0	13.1	11.5	16.0	7.1	5.3	100.0
일일근로	94.1	3.9	0.8	0.5	0.3	0.3	100.0
시간제 근로	43.1	21.8	11.7	13.6	6.5	3.3	100.0

주 : 1) 주된 직장(일)을 기준으로 함.

2) 근속기간 분포는 각 근로형태를 전체로 한 비중임. 예를 들면, 2021년 기준 전체 임금 근로자 중 21.8%가 6개월 미만 근무하였음을 뜻함.

자료 : 통계청, 『경제활동인구조사 근로형태별 부가조사』, 2021년 8월.

V. 비정규직의 복지

- 사회보험에 관한 항목으로는 국민연금(또는 특수지역연금), 고용보험, 건강보험 가입여부가 있음.
 - 사회보험 여부는 주업과 부업에 상관없이 가입여부를 조사하며 가입 대상 여부에 관계없이 가구내 거주하는 모든 임금근로자를 대상으로 조사하므로 실제 가입대상을 기준으로 한 가입률보다 낮음.
 - 국민연금 또는 특수지역연금은 2007년까지는 직장가입자만을 가입으로 판단하고 그 이후부터는 직장가입자와 지역가입자를 구분하여 조사됨. 다만 본고에서는 시계열적 일관성을 고려하여 국민연금 가입자는 직장가입자만으로 한정함.
 - 특수지역연금은 공무원연금, 사립학교교직원연금, 군인연금, 별정우체국연금을 포함함.
 - 고용보험 가입여부는 2010년부터 특수지역연금 가입자를 고용보험 조사 대상자에서 제외함. 다만, 별정직, 계약직 공무원은 포함됨.
 - 2021년 7월부터 12개 직종의 특수형태근로종사자에 대해 고용보험 가입이 의무화됨.
 - 건강보험은 2007년까지는 직장가입자만을 가입으로 판단하고 그 이후부터는 직장가입자, 지역가입자, 의료수급권자, 직장가입피부양자로 구분하여 조사됨. 다만 본고에서는 시계열적 일관성을 고려하여 건강보험 가입자는 직장가입자만으로 한정함.
- 근로복지 항목은 퇴직금, 상여금, 유급휴가, 시간외수당 수혜 여부가 있음.
 - 퇴직금은 2010년 12월 이전에는 5인 이상 종업원을 고용한 사업체에만 적용되었음.
 - 유급휴가와 시간외수당은 5인 이상 종업원을 고용한 사업체에만 적용됨.

- 유급휴가는 유급휴일, 연차유급휴가, 출산휴가(산전후휴가)를 포함함.
 - 상여금은 근로기준법에 의거하여 의무적으로 제공되는 법정임금은 아니며 명절비, 휴가비, 선물 등을 포함함.
- 그 외 직장 관련 항목으로는 근로계약서 작성 여부, 직업훈련 경험 여부, 유연근무제 활용 여부 및 활용 형태가 있음.
- 근로계약서 작성 여부는 지난 주 직장(일)에 고용될 당시 임금 및 소정근로시간 등 근로조건을 서면으로 작성하였는지 여부임.
 - 직업훈련 경험은 지난 주 직장(일)에서 지난 1년간 1시간 이상 교육·훈련을 받았는지 여부임.
 - 유연근무제 활용 여부는 근로자가 사업자와 근무시간 혹은 장소를 선택 조정할 수 있는지 여부임.
 - 근로시간 단축근무제: 전일제 근로자가 필요시 일정기간 근로시간을 단축하여 근무하는 제도임.
 - 시차출퇴근제: 1일 소정근로시간내 개인별 출퇴근 시간을 자율적으로 조정하는 제도임.
 - 선택적 근무시간제: 1일 소정근로시간에 구애받지 않고 주당 소정근로시간 범위내에서 1일 근무시간을 자율적으로 조정하는 제도임.
 - 재택 및 원격근무제: 사무실이 아닌 장소에서 원격 근무용 모바일 기기 등을 이용하여 근무하는 제도임.
 - 탄력적 근무제: 일이 많은 시기의 근로시간을 늘리고 적은 시기의 근로시간을 줄여 소정근로시간을 맞추는 제도로 근로일과 근로시간대가 정해지면 모든 근로자가 일률적으로 동일하게 근무하는 제도임.
 - 재량근무: 소정 근로시간에 관계없이 가입자와 근로자가 합의한 시간을 근무시간으로 간주하는 제도임.

1. 사회보험

〈표 V-1〉 근로형태별 국민연금 가입률 추이

(단위 : %)

	임금 근로자	정규직	비 정규직	한시적 근로	기간제	반복 갱신	기대 불가	비전형 근로	파견	용역	특수 형태 근로	가정 내 근로	일일 근로	시간제 근로
2003	57.7	70.8	30.6	39.3	40.1	69.0	13.5	22.4	52.8	55.2	22.1	4.8	0.1	2.2
2004	59.6	72.5	37.7	48.0	48.5	76.2	13.8	25.7	63.6	54.0	26.1	13.7	0.5	2.5
2005	61.5	75.8	36.8	47.7	52.7	63.5	16.3	23.7	60.2	55.2	21.5	1.4	1.1	2.1
2006	62.8	76.2	38.5	51.7	52.0	82.7	16.6	22.0	67.2	54.2	10.0	1.9	0.7	3.2
2007	63.5	76.4	40.3	57.5	59.7	83.7	13.7	23.0	66.7	55.9	9.1	1.4	0.4	3.3
2008	64.4	77.3	39.1	56.5	62.9	78.7	14.2	23.6	70.3	56.6	7.0	1.7	0.9	6.4
2009	64.8	79.0	38.3	56.6	62.8	83.8	14.7	21.6	73.0	58.2	0.5	8.2	0.2	7.5
2010	65.1	78.5	38.1	58.7	64.0	86.0	14.4	22.2	67.5	59.3	0.4	7.8	0.3	9.3
2011	65.2	79.2	38.3	58.4	62.3	82.3	15.8	21.2	67.4	53.1	3.5	7.6	0.2	11.0
2012	66.8	80.4	39.2	58.9	62.6	80.3	18.1	23.1	64.3	53.9	3.8	5.9	0.2	12.4
2013	67.7	81.3	39.4	58.0	61.4	83.1	19.6	23.5	64.2	53.9	4.5	17.6	0.6	13.6
2014	68.1	82.2	38.5	56.3	58.8	76.7	21.3	21.8	69.4	51.0	2.8	9.1	0.1	14.8
2015	67.5	82.1	37.0	54.6	58.5	73.9	18.7	21.0	63.2	47.7	1.9	14.5	0.2	13.4
2016	67.7	83.0	36.4	53.3	55.6	72.3	22.7	19.9	64.9	42.4	2.3	9.3	0.3	15.4
2017	69.1	85.0	36.6	52.4	53.2	73.8	14.2	20.4	58.3	40.6	6.5	21.6	0.2	17.3
2018	69.8	86.2	36.6	50.6	51.3	76.0	11.3	19.8	59.4	41.9	6.1	24.7	0.5	18.6
2019	69.5	87.5	37.9	49.0	49.0	72.0	12.5	19.1	58.3	38.3	7.5	15.3	0.5	19.8
2020	69.8	88.0	37.8	50.5	53.8	65.8	12.7	17.2	58.8	40.5	4.6	21.4	0.4	20.5
2021	69.4	88.8	38.4	50.1	53.0	45.6	17.4	17.7	55.7	38.4	4.9	29.9	1.2	21.0

주 : 1) 「경제활동인구조사 근로형태별 부가조사」에서 본 설문문항은 2007년까지는 국민연금 가입여부만 파악하고 있으며, 조사지침서상 직장가입만을 '가입'으로 응답하도록 하고 있음. 2008년부터 가입자의 경우 직장가입자와 지역가입자를 구분하여 조사되고 있음. 본고에서 국민연금가입률은 직장가입자만을 대상으로 함.

2) 국민연금 가입률은 각 근로형태를 전체로 한 비중임. 예를 들면, 2021년 기준 전체 임금 근로자 중 69.4%가 국민연계에 가입하였음을 뜻함.

자료 : 통계청, 『경제활동인구조사 근로형태별 부가조사』, 각 연도 8월.

〈표 V-2〉 근로형태별 국민연금 가입률 추이(60세 미만 근로자)

(단위 : %)

	임금 근로자	정규직	비 정규직	한시적 근로	기간제	반복 갱신	기대 불가	비전형 근로	파견	용역	특수 형태 근로	가정 내 근로	일일 근로	시간제 근로
2003	59.9	72.0	32.9	42.2	43.1	71.6	14.5	23.9	56.7	66.3	22.9	6.1	0.2	2.4
2004	62.0	73.8	40.4	51.0	52.0	78.1	14.0	28.1	65.0	68.2	26.8	16.4	0.6	2.7
2005	63.9	77.0	39.3	50.7	55.9	65.3	17.1	25.3	63.0	66.7	21.7	1.6	1.2	2.3
2006	65.4	77.3	41.6	55.4	56.3	85.3	17.0	23.6	71.7	67.0	10.6	2.4	0.8	3.7
2007	66.5	78.1	44.0	62.4	65.0	86.7	15.0	25.1	70.2	70.5	9.4	1.6	0.4	3.8
2008	67.4	79.0	42.3	61.0	68.3	80.5	15.5	25.1	73.8	68.8	7.2	2.0	1.0	7.3
2009	68.6	80.6	43.1	64.9	73.2	87.2	15.6	23.9	78.5	76.4	0.5	9.7	0.3	9.0
2010	69.0	80.2	43.3	67.8	75.2	86.9	16.2	25.4	76.8	80.1	0.4	8.6	0.3	11.6
2011	70.4	81.8	45.2	69.5	76.1	86.1	18.0	26.0	77.8	77.2	3.7	8.9	0.2	14.0
2012	72.3	83.2	46.9	71.0	76.6	87.5	21.2	29.0	77.4	81.0	4.0	7.2	0.2	16.3
2013	73.8	84.7	47.6	71.0	76.9	87.7	22.9	29.7	79.2	81.6	4.9	21.9	0.7	18.3
2014	74.1	85.2	46.5	69.4	74.9	81.4	24.0	26.7	84.1	78.3	2.7	9.9	0.2	20.0
2015	74.4	85.9	45.7	68.4	75.7	80.3	21.5	27.1	79.9	76.8	2.1	19.6	0.3	18.6
2016	75.5	87.1	46.4	70.0	75.3	80.1	27.2	26.7	84.5	74.8	2.5	13.6	0.3	21.5
2017	77.5	89.5	47.1	69.7	73.5	81.8	18.0	27.9	77.7	70.7	7.2	33.0	0.2	24.2
2018	78.8	91.0	47.9	69.0	73.6	84.5	13.7	27.1	78.9	73.8	6.9	31.1	0.7	27.3
2019	79.3	92.4	50.3	67.6	70.6	81.9	16.1	26.2	74.7	67.8	8.7	21.4	0.6	29.1
2020	81.0	93.6	52.1	73.7	81.0	74.4	16.4	23.8	80.5	77.2	5.4	33.3	0.6	32.0
2021	81.4	94.3	53.9	73.4	79.3	57.3	22.6	25.4	81.5	73.2	5.8	45.5	1.8	33.4

주 : 1) 「경제활동인구조사 근로형태별 부가조사」에서 본 설문문항은 2007년까지는 국민연금 가입여부만 파악하고 있으며, 조사지침서상 직장가입만을 '가입'으로 응답하도록 하고 있음. 2008년부터 가입자의 경우 직장가입자와 지역가입자를 구분하여 조사되고 있음. 본고에서 국민연금 가입률은 직장가입자만을 대상으로 함.

2) 국민연금 가입률은 각 근로형태를 전체로 한 비중임. 예를 들면, 2021년 기준 60세 미만 전체 임금 근로자 중 81.4%가 국민연금에 가입하였음을 뜻함.

자료 : 통계청, 『경제활동인구조사 근로형태별 부가조사』, 각 연도 8월.

〈표 V-3〉 근로형태별 고용보험 가입률 추이

(단위 : %)

	임금 근로자	정규직	비 정규직	한시적 근로	기간제	반복 갱신	기대 불가	비전형 근로	파견	용역	특수 형태 근로	가정 내 근로	일일 근로	시간제 근로
2003	49.8	59.7	29.4	37.2	37.8	64.8	14.5	21.9	53.0	52.4	20.8	4.8	1.8	3.1
2004	52.2	61.5	36.2	45.7	46.0	72.8	14.1	25.2	64.3	53.0	24.1	13.8	1.6	3.6
2005	53.2	63.8	34.7	45.3	50.2	59.9	15.1	22.2	59.9	55.3	17.0	1.4	0.9	2.2
2006	54.8	64.7	36.6	49.4	50.0	77.4	15.5	20.9	66.0	53.1	7.7	1.3	0.7	3.2
2007	55.5	64.4	39.5	55.8	58.0	81.3	12.9	24.0	68.3	59.9	7.8	1.4	0.7	3.7
2008	56.9	65.9	39.3	56.2	62.5	77.4	14.4	25.8	72.1	61.2	7.6	1.7	2.6	6.3
2009	59.0	67.6	42.8	62.1	68.8	85.5	18.1	27.4	77.0	70.5	2.3	7.6	5.1	9.2
2010	58.6	67.7	40.5	60.7	66.6	82.1	17.1	28.5	71.9	74.4	2.1	8.9	4.0	10.7
2011	59.7	69.0	41.7	61.3	65.3	80.8	21.6	28.1	73.2	67.7	4.6	9.0	6.0	13.4
2012	61.3	70.5	42.9	62.3	66.1	79.8	23.8	30.0	70.6	68.5	5.9	5.8	4.4	15.0
2013	62.5	71.8	43.1	62.0	65.6	82.8	25.0	29.7	70.9	68.4	5.6	17.2	4.1	17.3
2014	63.8	73.5	43.5	62.1	65.2	79.0	26.6	29.1	78.1	66.8	3.5	9.1	5.4	19.7
2015	63.7	74.0	42.1	59.5	63.5	74.9	25.5	29.0	68.1	64.8	4.2	18.1	5.9	18.9
2016	64.3	75.0	42.4	59.9	62.6	75.9	28.3	29.2	75.3	62.5	4.0	7.4	5.0	21.0
2017	65.7	76.5	43.6	60.4	61.1	81.0	23.3	30.1	68.3	61.4	8.5	17.6	5.4	23.0
2018	66.1	77.4	43.1	56.8	57.6	82.4	16.7	29.8	74.3	62.1	8.2	22.4	8.1	24.7
2019	65.8	78.1	44.4	56.0	56.4	77.1	18.6	29.0	72.5	59.2	9.6	16.2	5.7	25.9
2020	67.5	79.9	45.7	59.1	62.5	71.2	21.8	26.9	72.6	61.8	7.6	22.6	6.5	27.5
2021	69.7	80.8	52.1	61.2	63.5	68.9	27.5	43.7	69.5	60.3	64.5	35.0	13.0	31.1

주 : 1) 통계청은 2010년부터 특수지역연금 대상(공무원, 군인, 사립학교 교직원, 별정우체국 직원 등)을 제외한 고용보험가입률을 발표하고 있어 수치의 차이가 존재함.

2) 고용보험 가입률은 각 근로형태를 전체로 한 비중임. 예를 들면, 2021년 기준 전체 임금 근로자 중 69.7%가 고용보험에 가입하였음을 뜻함.

자료 : 통계청, 『경제활동인구조사 근로형태별 부가조사』, 각 연도 8월.

〈표 V-4〉 근로형태별 고용보험 가입률 추이(60세 미만 근로자)

(단위 : %)

	임금 근로자	정규직	비 정규직	한시적 근로	기간제	반복 갱신	기대 불가	비전형 근로	파견	용역	특수 형태 근로	가정 내 근로	일일 근로	시간제 근로
2003	51.9	60.8	31.9	40.5	41.3	67.1	15.9	24.1	57.3	66.5	21.5	6.1	2.0	3.5
2004	54.3	62.6	39.1	49.0	49.7	74.7	14.8	27.7	65.8	68.0	24.9	16.5	1.8	3.9
2005	55.1	64.9	37.0	48.1	53.2	61.4	16.2	23.3	61.3	65.4	17.4	1.6	1.0	2.5
2006	57.0	65.9	39.4	52.9	53.9	80.4	15.9	21.9	70.4	64.0	8.3	1.5	0.8	3.7
2007	57.7	65.7	42.2	59.7	62.1	83.7	13.8	24.7	70.9	69.7	8.3	1.6	0.5	4.0
2008	59.2	67.2	41.9	60.0	67.1	79.3	15.5	26.4	74.3	70.7	7.8	2.0	2.8	7.2
2009	60.8	68.6	44.4	65.5	73.3	87.6	18.3	26.8	79.5	78.5	2.4	9.0	5.0	10.1
2010	60.8	68.6	42.8	65.5	72.5	83.1	16.8	27.7	79.5	81.0	2.0	8.6	4.0	12.3
2011	62.4	70.1	45.4	67.5	73.5	82.3	21.0	29.5	79.5	80.0	4.9	10.4	6.6	15.5
2012	64.4	71.8	47.2	69.8	75.1	83.7	23.7	31.6	78.9	82.4	5.9	6.2	4.5	17.4
2013	65.9	73.2	48.1	70.3	75.7	85.4	26.7	32.3	80.8	84.7	6.1	20.2	4.9	20.4
2014	67.3	75.0	48.0	70.0	75.2	81.3	27.7	29.7	88.1	80.5	3.5	9.9	5.8	22.8
2015	67.3	75.5	46.8	67.5	74.2	76.9	25.9	30.5	81.1	79.3	4.5	20.5	6.3	21.9
2016	68.1	76.5	47.1	69.1	74.1	77.7	30.3	29.7	86.5	77.9	4.2	9.4	4.7	24.6
2017	69.6	77.9	48.7	69.8	72.7	82.3	25.2	31.8	81.0	75.7	9.1	26.8	6.4	27.3
2018	70.1	78.6	48.3	66.9	70.7	82.7	17.6	31.4	84.2	76.6	8.8	26.8	9.2	29.3
2019	70.1	79.2	50.0	65.7	68.2	80.0	18.6	29.9	80.4	71.4	10.2	21.4	6.4	30.9
2020	72.5	80.9	53.0	73.1	79.5	75.2	22.3	27.5	82.8	79.3	8.4	35.2	6.5	34.3
2021	75.3	81.5	62.0	76.1	80.6	72.3	30.8	50.0	81.9	74.3	69.4	46.2	15.1	39.9

주 : 1) 통계청은 2010년부터 특수지역연금 대상(공무원, 군인, 사립학교 교직원, 별정우체국 직원 등)을 제외한 고용보험가입률을 발표하고 있어 수치의 차이가 존재함.

2) 고용보험 가입률은 각 근로형태를 전체로 한 비중임. 예를 들면, 2021년 기준 60세 미만 전체 임금 근로자 중 75.3%가 고용보험에 가입하였음을 뜻함.

자료 : 통계청, 『경제활동인구조사 근로형태별 부가조사』, 각 연도 8월.

〈표 V-5〉 근로형태별 고용보험 가입률 추이(65세 미만 근로자)

(단위 : %)

	임금 근로자	정규직	비 정규직	한시적 근로	기간제	반복 갱신	기대 불가	비전형 근로	파견	용역	특수 형태 근로	가정 내 근로	일일 근로	시간제 근로
2004	53.3	62.0	37.8	47.5	48.0	73.7	14.8	26.9	65.9	60.6	24.6	15.4	1.7	3.8
2005	54.4	64.5	36.2	47.1	52.1	60.5	15.9	23.5	61.5	61.5	17.4	1.5	0.9	2.4
2006	56.2	65.4	38.6	51.8	52.7	79.1	16.2	22.3	68.1	60.9	8.1	1.4	0.8	3.5
2007	57.1	65.3	41.7	58.8	61.4	83.1	13.5	25.8	69.9	68.7	8.1	1.5	0.8	4.0
2008	58.6	66.7	41.9	59.6	66.6	79.3	15.5	28.0	74.1	70.9	7.7	1.9	2.9	7.2
2009	60.6	68.2	45.1	66.0	73.7	86.9	19.2	28.8	79.1	78.4	2.4	8.5	5.4	10.1
2010	60.4	68.3	43.2	65.8	72.8	83.0	18.3	29.7	77.3	82.7	2.0	8.1	4.1	12.2
2011	61.8	69.7	45.3	67.1	72.8	82.1	22.4	30.9	78.8	79.9	4.7	10.0	6.5	15.5
2012	63.7	71.3	47.1	69.3	74.6	82.5	24.7	33.2	79.2	82.1	5.9	5.7	4.7	17.8
2013	65.1	72.7	47.9	70.1	75.4	85.2	26.5	33.3	79.8	84.6	5.8	18.8	4.4	20.8
2014	66.6	74.4	48.3	70.2	75.2	81.0	28.2	32.2	87.5	82.4	3.6	9.7	6.1	23.1
2015	66.6	75.0	47.0	67.6	74.2	75.9	26.1	32.6	80.2	80.0	4.4	20.4	6.5	22.5
2016	67.3	76.0	47.3	69.1	74.2	77.6	29.8	32.5	85.8	80.2	4.1	9.1	5.1	24.9
2017	68.8	77.4	48.7	70.0	73.4	81.7	24.6	33.7	79.2	76.7	8.9	23.0	6.0	27.2
2018	69.3	78.1	48.8	67.3	71.1	83.1	17.6	33.0	83.7	78.3	8.4	24.5	9.0	30.2
2019	69.4	78.8	50.3	66.1	68.8	79.9	19.9	31.1	81.1	72.1	9.9	21.7	6.0	31.9
2020	71.7	80.6	53.2	73.1	79.5	74.0	23.5	29.4	81.3	79.7	8.0	30.3	6.9	35.2
2021	74.6	81.4	61.5	75.9	80.6	73.9	28.9	49.5	81.3	76.2	68.1	45.9	14.6	41.2

주 : 1) 통계청은 2010년부터 특수지역연금 대상(공무원, 군인, 사립학교 교직원, 별정우체국 직원 등)을 제외한 고용보험가입률을 발표하고 있어 수치의 차이가 존재함.

2) 고용보험 적용 제외 대상 나이 기준이 2004년 60세 이상에서 65세 이상으로 개정되어 시행됨에 따라 이를 기준으로 한 표를 작성함.

3) 고용보험 가입률은 각 근로형태를 전제로 한 비중임. 예를 들면, 2021년 기준 65세 미만 전체 임금 근로자 중 74.6%가 고용보험에 가입하였음을 뜻함.

자료 : 통계청, 『경제활동인구조사 근로형태별 부가조사』, 각 연도 8월.

〈표 V-6〉 근로형태별 건강보험 가입률 추이

(단위 : %)

	임금 근로자	정규직	비 정규직	한시적 근로	기간제	반복 갱신	기대 불가	비전형 근로	파견	용역	특수 형태 근로	가정 내 근로	일일 근로	시간제 근로
2003	59.5	72.5	32.7	41.3	41.9	72.5	15.7	26.3	55.3	69.5	24.4	5.0	0.2	2.8
2004	61.4	73.8	40.2	50.7	51.0	79.0	17.4	29.7	66.7	68.7	28.0	14.9	0.3	3.7
2005	62.0	75.9	37.9	48.8	54.1	63.6	16.7	25.9	61.3	65.9	21.0	0.6	0.8	2.3
2006	63.4	76.1	40.2	53.4	54.0	84.1	16.7	25.3	67.0	67.7	9.7	1.3	1.0	3.8
2007	64.6	76.8	42.8	60.3	62.9	84.7	15.8	27.7	67.8	73.0	8.7	1.4	0.7	4.0
2008	65.7	78.0	41.6	59.9	66.7	79.7	17.2	28.0	71.7	71.7	6.4	0.9	0.8	6.1
2009	67.1	79.8	43.4	64.1	71.5	85.6	17.5	27.4	75.5	78.1	1.2	8.7	0.4	8.8
2010	67.1	79.5	42.1	64.7	71.1	86.5	17.5	28.6	72.3	81.3	0.7	6.9	0.4	10.5
2011	68.4	80.9	44.1	66.9	72.2	84.0	21.5	29.5	75.0	80.4	4.2	7.6	0.3	13.0
2012	70.1	82.3	45.5	67.8	72.5	83.8	24.1	32.3	70.3	81.9	5.6	5.9	0.2	14.7
2013	71.4	83.6	46.3	67.5	72.3	85.3	24.7	32.7	73.9	82.1	5.1	18.6	0.6	18.1
2014	71.5	84.2	44.8	65.5	69.4	80.9	25.1	31.1	77.3	81.0	2.8	9.1	0.3	17.9
2015	71.6	84.8	43.9	64.2	69.6	79.6	22.0	30.9	67.4	79.8	1.7	17.4	0.2	17.6
2016	72.6	86.2	44.9	65.2	69.2	77.8	27.1	32.4	76.5	79.3	2.3	9.3	0.3	19.4
2017	74.2	88.4	45.3	64.8	67.3	79.7	19.5	33.3	71.5	75.6	7.4	22.6	0.2	21.8
2018	75.5	90.1	45.9	62.9	65.3	84.0	15.3	32.1	74.0	79.7	6.4	25.6	0.6	25.0
2019	75.7	91.5	48.0	61.7	63.1	80.8	17.0	32.3	75.6	75.2	9.5	17.9	0.3	26.7
2020	76.7	92.6	49.0	65.2	69.8	71.7	20.5	29.4	76.0	81.0	4.9	19.1	0.5	28.9
2021	77.0	93.6	50.3	65.2	69.1	59.4	22.7	31.1	77.1	78.7	6.9	35.9	2.2	29.5

주 : 1) 『경제활동인구조사 근로형태별 부가조사』에서 본 설문문항은 2007년까지는 건강보험 가입여부만 파악하고 있으며, 조사지침서상 직장가입만을 '가입'으로 응답하도록 하고 있음. 2008년부터 가입자의 경우 직장가입자, 지역가입자, 의료수급권자, 직장가입피부양자로 구분하여 조사되고 있음. 본고에서 국민건강보험가입률은 직장가입자만을 대상으로 함.

2) 건강보험 가입률은 각 근로형태를 전체로 한 비중임. 예를 들면, 2021년 기준 전체 임금 근로자 중 77.0%가 건강보험에 가입하였음을 뜻함.

자료 : 통계청, 『경제활동인구조사 근로형태별 부가조사』, 각 연도 8월.

〈표 V-7〉 근로형태별 건강보험 가입률 추이(60세 미만 근로자)

(단위 : %)

	임금 근로자	정규직	비 정규직	한시적 근로	기간제	반복 갱신	기대 불가	비전형 근로	파견	용역	특수 형태 근로	가정 내 근로	일일 근로	시간제 근로
2003	61.0	73.2	33.6	42.8	43.7	73.0	15.7	25.1	55.8	68.7	24.9	6.4	0.2	3.1
2004	62.8	74.6	41.4	52.0	52.8	79.0	15.7	29.3	66.3	70.5	28.6	16.9	0.3	3.9
2005	63.5	76.6	38.9	50.3	55.7	64.7	16.3	25.0	62.4	66.9	21.2	0.7	0.9	2.3
2006	64.9	76.8	41.2	54.9	55.8	84.8	16.1	23.1	69.6	67.0	10.1	1.5	0.7	3.7
2007	66.2	77.7	43.8	62.1	64.8	86.0	15.0	25.0	69.1	71.1	8.9	1.6	0.5	3.9
2008	67.4	79.0	42.5	61.4	68.6	80.5	16.5	25.0	73.1	69.6	6.4	1.1	1.0	6.9
2009	68.7	80.6	43.4	65.2	73.3	87.6	16.4	24.4	77.7	77.7	1.3	10.3	0.4	9.0
2010	69.1	80.3	43.3	67.7	75.1	87.0	15.8	25.4	76.3	80.1	0.7	8.6	0.3	11.4
2011	70.6	82.0	45.6	70.0	76.6	85.2	19.9	26.5	77.9	78.6	4.3	8.9	0.3	14.1
2012	72.6	83.4	47.3	71.4	77.2	86.6	21.9	29.7	77.3	81.7	5.8	7.2	0.2	16.1
2013	74.1	84.8	48.2	71.6	77.5	87.2	24.1	30.2	80.7	82.6	5.3	21.9	0.7	19.1
2014	74.3	85.3	46.8	69.9	75.4	82.1	24.9	27.0	84.5	79.8	2.7	9.9	0.2	20.0
2015	74.6	86.1	46.0	68.7	76.1	80.6	21.1	27.1	78.6	77.6	1.8	19.6	0.3	19.0
2016	75.8	87.4	46.8	70.3	75.9	79.2	26.9	26.9	84.2	75.6	2.5	13.6	0.3	21.9
2017	77.6	89.7	47.5	70.1	74.1	81.7	17.6	28.3	77.5	71.5	7.7	33.0	0.2	24.4
2018	79.0	91.2	48.1	69.0	73.7	84.0	13.8	27.2	79.3	74.7	6.5	32.3	0.7	27.2
2019	79.4	92.5	50.5	67.7	70.8	81.5	16.5	26.9	76.9	68.6	10.1	21.4	0.4	29.0
2020	80.9	93.5	52.1	73.4	80.6	73.7	16.9	23.5	78.1	77.3	5.4	29.2	0.6	31.8
2021	81.5	94.4	54.2	73.4	79.2	56.6	23.2	26.4	81.9	74.9	6.7	45.5	2.9	33.4

주 : 1) 「경제활동인구조사 근로형태별 부가조사」에서 본 설문문항은 2007년까지는 건강보험 가입여부만 파악하고 있으며, 조사지침서상 직장가입만을 '가입'으로 응답하도록 하고 있음. 2008년부터 가입자의 경우 직장가입자, 지역가입자, 의료수급권자, 직장가입피부양자로 구분하여 조사되고 있음. 본고에서 국민건강보험가입률은 직장가입자만을 대상으로 함.

2) 건강보험 가입률은 각 근로형태를 전체로 한 비중임. 예를 들면, 2021년 기준 60세 미만 전체 임금 근로자 중 81.5%가 건강보험에 가입하였음을 뜻함.

자료 : 통계청, 『경제활동인구조사 근로형태별 부가조사』, 각 연도 8월.

2. 퇴직금 등 근로기준법의 복지제도와 상여금

〈표 V-8〉 근로형태별 퇴직금 수혜율 추이

(단위 : %)

	임금 근로자	정규직	비 정규직	한시적 근로	기간제	반복 갱신	기대 불가	비전형 근로	파견	용역	특수 형태 근로	가정 내 근로	일일 근로	시간제 근로
2003	52.9	66.4	24.9	32.1	33.2	61.3	4.1	17.7	47.2	42.4	17.0	4.1	0.1	1.9
2004	54.1	67.4	31.4	40.2	41.3	70.6	1.2	21.4	54.7	48.2	19.1	12.7	0.2	2.0
2005	54.1	68.6	28.9	38.4	43.9	58.5	2.1	16.9	51.3	44.4	10.8	1.0	0.1	1.7
2006	54.7	67.9	30.5	41.8	43.1	70.3	3.0	16.2	51.2	47.6	1.7	0.9	0.1	1.6
2007	57.7	70.3	35.0	50.4	53.2	75.8	4.0	20.6	59.0	55.6	3.4	0.4	0.3	1.9
2008	61.4	74.5	35.8	51.8	58.1	76.5	8.2	24.2	66.3	60.6	6.4	1.7	0.4	3.7
2009	61.6	77.0	32.7	47.9	53.3	80.8	8.3	24.0	64.4	69.6	0.7	6.9	0.2	5.6
2010	63.1	76.7	36.0	55.3	60.8	83.0	9.5	26.0	67.1	73.9	0.5	4.2	0.2	6.7
2011	64.7	78.4	38.4	59.0	63.0	84.6	14.4	26.6	71.7	73.7	1.5	7.6	0.1	9.6
2012	66.8	80.3	39.6	59.6	63.6	80.3	17.5	29.6	68.2	75.9	2.0	5.2	0.6	10.2
2013	68.3	81.9	40.0	59.0	63.5	81.3	15.0	29.9	70.5	77.3	2.0	12.5	0.2	12.4
2014	68.4	82.1	39.5	58.3	61.7	78.6	18.0	28.7	72.1	74.7	2.8	5.5	0.4	13.2
2015	69.9	84.0	40.6	59.6	63.9	79.6	20.1	30.6	64.6	78.2	3.1	13.7	0.8	14.4
2016	70.9	85.5	41.0	59.9	63.0	77.0	24.5	30.5	73.9	74.5	1.6	7.6	0.2	16.7
2017	72.6	87.8	41.5	59.5	61.4	78.8	13.2	31.3	71.6	71.4	4.5	18.9	0.5	19.3
2018	73.9	89.9	41.5	56.9	57.8	83.8	13.9	29.9	71.8	74.3	4.7	23.0	0.5	21.4
2019	74.0	91.7	42.9	54.5	54.4	82.9	10.1	29.5	68.7	70.5	6.2	16.6	0.7	23.7
2020	73.2	91.9	40.4	53.3	57.7	66.6	6.6	25.8	70.5	70.2	4.6	15.3	0.1	21.2
2021	74.0	93.5	42.7	54.6	58.4	52.9	9.8	27.5	69.9	71.4	5.5	33.8	0.5	23.8

주 : 1) 근로형태별로 퇴직금을 받을 수 있다고 응답한 사람들의 비중임. 예를 들면, 2021년 기준 전체 임금 근로자 중 74.0%가 퇴직금을 받을 수 있음을 뜻함.

2) 퇴직금은 2010년 12월 이전에는 5인 이상 종업원을 고용한 사업체에만 적용되었음

자료 : 통계청, 『경제활동인구조사 근로형태별 부가조사』, 각 연도 8월.

〈표 V-9〉 근로형태별 상여금 수혜율 추이

(단위 : %)

	임금 근로자	정규직	비 정규직	한시적 근로	기간제	반복 갱신	기대 불가	비전형 근로	파견	용역	특수 형태 근로	가정 내 근로	일일 근로	시간제 근로
2003	51.3	65.5	22.0	28.3	28.9	58.4	3.1	15.0	42.1	32.2	16.0	3.8	0.2	1.4
2004	51.7	65.8	27.6	35.3	35.2	66.3	1.2	17.8	46.6	36.4	17.9	11.1	0.0	1.8
2005	52.1	67.3	25.7	34.3	39.1	54.3	1.8	13.5	48.4	30.9	10.4	1.5	0.1	1.8
2006	53.5	67.5	27.9	38.5	38.7	69.0	5.2	12.6	41.3	34.3	2.3	1.7	0.5	2.0
2007	56.1	69.9	31.4	45.1	46.3	72.7	4.9	15.6	48.6	38.1	4.6	0.4	0.8	3.0
2008	56.7	71.2	28.1	41.4	45.6	67.0	5.5	14.9	48.7	36.3	3.7	0.8	0.0	3.6
2009	61.1	77.8	29.8	42.5	46.9	74.6	8.4	19.9	57.4	52.1	3.7	8.7	0.7	8.9
2010	64.7	79.3	35.5	52.3	56.2	81.3	14.1	24.2	68.1	61.7	4.2	4.8	1.6	11.2
2011	65.0	80.4	35.4	51.7	53.5	77.7	20.7	23.5	60.7	56.9	7.9	7.6	1.8	12.3
2012	66.8	81.8	36.5	51.7	53.6	76.4	21.0	26.3	61.3	57.6	10.9	6.2	2.0	12.8
2013	69.6	83.7	40.3	55.1	57.2	78.8	25.9	29.6	64.9	63.3	14.9	8.5	3.7	17.4
2014	69.5	83.6	39.8	54.0	55.1	75.1	27.9	29.3	65.4	61.6	16.8	2.2	4.5	16.6
2015	70.1	85.0	39.0	52.2	54.3	72.5	26.3	28.2	53.1	57.4	18.5	16.3	4.2	17.5
2016	70.0	85.5	38.2	52.0	53.2	74.5	26.1	28.4	61.8	58.1	14.6	16.0	3.1	18.2
2017	70.7	86.2	39.1	51.6	52.1	71.4	18.6	29.5	61.0	56.4	16.8	31.8	3.4	21.4
2018	70.4	86.4	37.8	48.5	48.8	70.3	17.0	27.8	60.4	56.9	14.4	23.7	4.8	22.6
2019	68.8	86.4	38.2	45.7	44.6	70.2	18.1	26.6	53.8	50.8	18.2	12.3	4.4	22.4
2020	68.8	86.6	37.6	46.0	48.3	66.3	13.7	24.2	51.0	55.3	16.3	31.0	2.5	22.7
2021	67.1	86.7	35.7	43.1	45.3	46.4	15.3	23.1	47.0	49.9	16.0	24.9	2.9	20.9

주 : 1) 근로형태별로 상여금을 받을 수 있다고 응답한 사람들의 비중임. 예를 들면, 2021년 기준 전체 임금 근로자 중 67.1%가 상여금을 받을 수 있음을 뜻함.

2) 상여금은 근로기준법에 의거하여 의무적으로 제공되는 법정임금은 아님.

자료 : 통계청, 『경제활동인구조사 근로형태별 부가조사』, 각 연도 8월.

〈표 V-10〉 근로형태별 유급휴가 수혜율 추이

(단위 : %)

	임금 근로자	정규직	비 정규직	한시적 근로	기간제	반복 갱신	기대 불가	비전형 근로	파견	용역	특수 형태 근로	가정 내 근로	일일 근로	시간제 근로
2004	45.7	58.2	24.6	31.8	31.4	57.4	4.9	14.3	44.1	25.5	14.9	11.1	0.1	1.6
2005	45.0	57.9	22.8	30.8	34.7	49.5	2.8	11.1	40.7	25.1	8.6	1.0	0.1	1.4
2006	43.8	55.0	23.3	32.0	33.0	51.7	4.7	10.8	39.5	29.0	2.1	0.4	0.0	2.1
2007	49.9	61.6	29.0	42.2	45.0	61.4	3.3	14.2	45.7	35.8	3.4	0.4	0.1	2.3
2008	52.9	65.4	28.2	41.7	46.4	65.5	5.4	15.6	50.5	37.7	4.1	1.7	0.0	2.3
2009	57.1	70.6	31.8	47.9	54.7	67.5	4.5	17.5	58.3	47.7	0.3	5.5	0.2	4.3
2010	58.7	71.3	33.5	52.6	58.8	76.0	6.0	21.5	67.2	56.8	0.8	2.3	0.3	6.0
2011	56.0	69.2	30.5	47.7	52.3	63.1	7.8	17.8	55.7	45.9	1.6	5.7	0.3	5.3
2012	58.2	71.0	32.2	49.5	53.4	65.2	11.4	19.8	54.4	48.0	1.8	2.7	0.0	6.9
2013	60.1	73.1	33.1	49.9	54.0	68.5	10.2	21.3	58.7	51.9	1.9	6.8	0.4	9.1
2014	60.3	73.8	32.0	47.8	51.3	63.7	10.2	20.8	59.1	51.0	3.0	2.9	0.0	8.3
2015	60.3	73.9	31.9	47.6	52.1	59.5	12.5	20.2	51.2	47.6	3.3	11.4	0.5	9.4
2016	60.2	74.3	31.4	47.6	51.4	54.9	14.9	20.8	58.7	48.3	1.0	5.7	0.3	9.3
2017	61.2	75.7	31.7	47.0	49.4	61.0	4.0	21.4	52.6	48.6	1.8	13.9	0.5	11.1
2018	62.8	77.9	32.1	46.1	47.8	67.2	4.0	20.8	56.3	50.5	2.4	20.0	0.1	12.7
2019	62.9	80.1	33.0	44.4	45.7	60.5	5.5	20.2	55.1	46.5	3.9	9.0	0.5	13.3
2020	64.6	82.1	34.1	46.4	50.7	54.1	4.2	20.7	62.2	54.6	2.7	17.1	0.5	14.5
2021	64.7	83.3	35.1	46.9	50.8	35.0	7.4	20.5	57.4	53.7	1.8	24.2	0.4	15.9

주 : 1) 근로형태별로 유급휴가를 받을 수 있다고 응답한 사람들의 비중임. 예를 들면, 2021년 기준 전체 임금 근로자 중 64.7%가 유급휴가를 받을 수 있음을 뜻함.

2) 2004년부터 조사되기 시작했음.

3) 유급휴가는 5인 이상 종업원을 고용한 사업체에만 적용됨.

자료 : 통계청, 『경제활동인구조사 근로형태별 부가조사』, 각 연도 8월.

〈표 V-11〉 근로형태별 시간외수당 수혜율 추이

(단위 : %)

	임금 근로자	정규직	비 정규직	한시적 근로	기간제	반복 갱신	기대 불가	비전형 근로	파견	용역	특수 형태 근로	가정 내 근로	일일 근로	시간제 근로
2003	40.2	52.1	15.6	19.9	20.1	42.3	2.8	9.8	35.0	19.8	9.0	2.8	0.8	2.2
2004	43.4	55.8	22.3	28.5	27.8	54.3	2.7	14.1	35.3	26.9	13.9	8.9	2.1	1.7
2005	43.6	56.5	21.2	28.0	31.2	45.7	3.6	11.3	37.7	27.9	7.1	0.9	1.7	2.4
2006	42.5	53.9	21.7	29.7	29.6	53.5	5.3	9.6	36.0	25.8	0.9	1.0	1.1	2.3
2007	43.4	54.3	24.0	34.5	35.3	56.0	3.9	12.4	42.5	30.4	1.6	0.0	1.3	2.3
2008	42.6	53.6	20.8	30.3	33.9	47.2	3.6	11.2	43.6	25.0	1.6	0.8	1.5	2.2
2009	43.4	55.6	20.5	28.5	31.6	51.2	4.2	13.3	45.0	32.2	0.1	3.4	3.2	4.9
2010	44.6	55.5	22.5	33.2	35.1	58.0	7.1	14.3	45.3	34.3	0.0	1.7	3.2	5.6
2011	43.8	55.1	22.1	32.2	33.5	50.1	10.9	13.6	36.7	32.1	0.4	4.3	4.1	6.4
2012	45.3	56.3	23.3	33.9	35.5	48.4	12.6	14.6	40.4	31.6	0.5	2.6	3.8	6.7
2013	47.6	58.5	25.0	35.5	37.5	52.2	11.4	15.6	44.1	34.0	0.1	0.5	5.3	8.9
2014	47.8	58.9	24.4	34.6	36.4	47.1	12.2	15.2	45.9	32.7	1.1	1.2	4.1	9.0
2015	47.2	58.4	23.8	33.3	35.6	44.9	11.7	14.7	35.1	32.3	0.2	7.8	4.4	9.5
2016	47.3	58.5	24.4	33.5	35.5	41.0	13.6	15.8	45.8	31.8	0.1	5.0	4.5	11.1
2017	47.8	59.3	24.2	33.6	34.6	44.9	8.3	16.3	41.6	31.9	0.5	7.8	6.7	11.4
2018	48.1	59.7	24.6	32.3	33.3	42.7	10.7	16.8	46.0	34.2	1.6	0.0	6.7	13.0
2019	48.2	60.9	25.9	31.9	31.6	43.3	16.3	15.6	39.4	31.5	1.7	1.5	6.8	15.1
2020	50.0	62.8	27.5	34.0	35.7	42.1	14.6	17.4	47.1	38.4	1.7	1.8	8.0	15.2
2021	50.6	64.9	27.6	34.0	35.9	28.5	15.6	17.2	39.1	38.2	2.0	2.4	8.5	14.9

주 : 1) 근로형태별로 시간외수당을 받을 수 있다고 응답한 사람들의 비중임. 예를 들면, 2021년 기준 전체 임금 근로자 중 50.6%가 시간외수당을 받을 수 있음을 뜻함.

2) 시간외수당은 5인 이상 종업원을 고용한 사업체에만 적용됨.

자료 : 통계청, 『경제활동인구조사 근로형태별 부가조사』, 각 연도 8월.

3. 근로계약서와 직업훈련

〈표 V-12〉 근로형태별 근로계약서 작성자 비중 추이

(단위 : %)

	임금 근로자	정규직	비 정규직	한시적 근로	기간제	반복 갱신	기대 불가	비전형 근로	파견	용역	특수 형태 근로	가정 내 근로	일일 근로	시간제 근로
2003	15.7	10.8	25.9	37.1	44.4	16.2	3.0	15.2	30.9	41.9	12.8	2.8	0.4	6.9
2004	37.2	35.8	39.6	49.3	53.5	66.2	10.4	31.4	59.7	59.5	37.7	10.1	3.6	14.2
2005	38.5	38.2	39.0	49.5	57.3	45.2	15.0	28.2	55.7	60.3	31.1	7.1	3.0	14.6
2006	41.4	40.6	42.9	54.2	57.3	72.0	15.7	32.8	67.6	64.3	32.7	5.5	4.3	16.4
2007	42.9	41.5	45.3	60.7	66.1	72.3	16.8	34.5	66.7	70.2	32.7	4.7	4.0	17.2
2008	46.5	46.7	46.1	61.8	71.1	70.7	15.7	37.7	75.3	70.2	39.4	5.7	4.1	19.2
2009	48.6	47.7	50.4	69.6	79.5	79.2	13.8	37.9	79.0	76.0	35.5	7.4	4.6	23.8
2010	48.2	47.1	50.3	72.7	83.1	77.8	16.0	39.6	82.6	80.6	38.2	8.2	2.2	26.8
2011	50.5	49.7	51.9	73.8	82.2	79.2	19.0	39.6	77.2	80.8	38.3	12.6	3.4	31.7
2012	53.6	53.5	53.7	75.9	83.2	77.7	25.0	42.9	77.0	81.6	43.3	7.1	3.6	33.0
2013	55.4	55.2	55.9	76.0	83.6	81.1	21.7	44.7	81.9	82.9	46.0	11.4	4.4	38.5
2014	56.6	55.9	58.0	77.0	84.6	75.4	26.7	47.4	84.3	85.8	50.2	11.0	8.0	42.2
2015	59.2	59.9	57.7	76.3	84.0	78.9	27.7	46.5	81.2	81.9	52.1	18.1	7.4	44.1
2016	61.3	62.1	59.7	79.1	85.3	75.0	38.3	50.3	88.8	85.0	55.6	14.1	9.3	46.2
2017	-	-	-	-	-	-	-	-	-	-	-	-	-	-
2018	68.5	70.8	63.7	79.6	84.6	83.9	31.9	49.8	87.4	84.2	53.3	29.4	12.3	57.1
2019	71.4	74.3	66.3	79.9	83.6	82.9	38.0	52.2	82.7	86.0	56.5	31.3	12.6	58.5
2020	74.0	76.2	70.2	86.6	93.2	77.4	32.2	51.1	87.5	89.3	59.9	31.2	15.0	64.0
2021	77.9	79.7	74.9	89.6	94.3	82.0	38.7	53.6	87.6	86.6	65.2	48.9	16.4	71.3

주 : 1) 근로계약서 작성자 비중은 각 근로형태를 전체로 한 비중임. 예를 들면, 2021년 기준 전체 임금 근로자 중 77.9%가 근로계약서를 작성하였음을 뜻함.

2) 2017년에는 근로형태별 부가조사 조사항목에서 제외됨.

자료 : 통계청, 『경제활동인구조사 근로형태별 부가조사』, 각 연도 8월.

〈표 V-13〉 근로형태별 직업훈련 경험자 비율 추이

(단위 : %)

	임금 근로자	정규직	비 정규직	한시적 근로	기간제	반복 갱신	기대 불가	비전형 근로	파견	용역	특수 형태 근로	가정 내 근로	일일 근로	시간제 근로
2006	28.0	31.2	22.3	23.7	23.9	37.9	7.5	22.1	39.6	14.8	46.1	8.0	2.4	11.2
2007	24.9	28.4	18.7	21.3	22.4	29.7	4.5	18.1	27.5	16.3	38.0	1.9	2.2	8.6
2008	26.9	30.4	19.9	21.3	23.9	25.6	7.2	20.7	30.9	14.3	49.4	1.1	2.5	8.4
2009	30.8	34.7	23.6	25.2	28.1	30.2	7.9	24.8	42.4	21.6	50.5	9.7	4.8	15.0
2010	31.2	34.5	24.4	28.4	32.3	31.9	6.3	24.4	33.9	23.6	51.9	8.2	4.0	14.4
2011	35.5	39.5	27.8	32.4	35.9	33.7	10.5	27.8	35.0	29.3	59.2	7.9	5.1	16.5
2012	37.3	41.5	28.9	33.9	37.3	34.7	10.6	28.1	35.7	27.7	61.8	6.3	5.3	18.0
2013	46.9	51.5	37.4	45.4	48.5	57.0	17.7	34.2	46.9	34.4	69.3	5.4	7.7	26.1
2014	52.5	57.0	43.0	52.3	56.8	55.1	19.1	38.9	61.7	40.3	75.3	3.8	9.7	32.3
2015	53.2	58.1	43.0	51.5	56.4	52.6	21.2	39.1	60.1	41.4	74.9	15.2	11.4	32.3
2016	57.0	62.6	45.6	56.5	60.7	54.7	27.9	39.5	65.0	43.7	74.3	15.0	9.5	34.6
2017	56.6	62.6	44.4	54.1	58.8	47.4	21.1	42.0	55.6	46.5	72.5	23.3	13.7	32.8
2018	56.5	62.5	44.3	54.6	58.8	55.8	18.1	40.0	58.3	47.9	68.7	16.8	11.6	35.3
2019	53.9	61.0	41.3	48.9	52.8	45.2	15.4	36.5	52.6	42.1	58.5	13.1	11.4	33.6
2020	52.2	58.4	41.2	50.7	55.1	43.2	14.5	32.5	49.5	40.8	53.3	26.9	11.1	35.5
2021	47.7	55.5	35.3	42.9	46.1	30.8	11.9	26.7	35.7	35.2	43.9	20.7	7.8	28.1

주 : 1) 직업훈련 경험자 비중은 각 근로형태를 전체로 한 비중임. 예를 들면, 2021년 기준 전체 임금 근로자 중 47.7%가 직업훈련을 경험하였음을 뜻함.

2) 2006년부터 조사되기 시작함.

자료 : 통계청, 『경제활동인구조사 근로형태별 부가조사』, 각 연도 8월.

4. 유연근무제의 활용

〈표 V-14〉 근로형태별 유연근무제 활용자 비율 추이

(단위 : %)

	임금 근로자	정규직	비 정규직	한시적 근로	기간제	반복 갱신	기대 불가	비전형 근로	파견	용역	특수 형태 근로	가정 내 근로	일일 근로	시간제 근로
2015	4.6	4.9	4.0	3.9	4.1	4.4	2.4	3.9	7.7	1.0	10.2	17.2	0.3	4.2
2016	4.2	4.9	2.7	3.0	3.2	4.9	0.8	2.1	1.4	1.3	5.4	13.6	0.2	2.5
2017	5.2	5.9	3.8	4.2	4.2	6.3	0.8	3.2	3.5	0.8	9.8	20.3	0.1	2.8
2018	8.4	9.9	5.2	6.2	5.9	12.2	1.0	4.3	4.4	1.8	10.7	28.2	0.0	3.8
2019	10.8	13.3	6.4	7.0	6.5	13.2	2.0	4.9	6.0	2.4	13.0	7.0	0.4	5.3
2020	14.2	17.8	7.9	8.7	9.3	12.1	1.8	6.7	8.8	4.3	18.8	11.0	0.2	5.4
2021	16.8	21.5	9.4	10.8	11.1	14.6	5.0	7.5	6.9	4.0	21.3	8.8	0.9	5.8

주 : 유연근무제 활용 비율은 주된 직장(일)을 기준으로 하며 각 근로형태를 전체로 한 비중임. 예를 들면, 2021년 기준 전체 임금 근로자 중 16.8%가 유연근무제를 활용하였음을 뜻함.

자료 : 통계청, 『경제활동인구조사 근로형태별 부가조사』, 각 연도 8월.

〈표 V-15〉 근로형태별 향후 유연근무제 활용 희망자 비율 추이

(단위 : %)

	임금 근로자	정규직	비 정규직	한시적 근로	기간제	반복 갱신	기대 불가	비전형 근로	파견	용역	특수 형태 근로	가정 내 근로	일일 근로	시간제 근로
2015	36.9	41.3	27.8	33.9	33.5	56.0	22.4	20.5	32.5	26.0	26.8	15.5	9.3	19.9
2016	39.2	45.1	27.5	33.3	32.4	49.1	27.9	20.4	38.2	25.4	27.2	11.6	8.6	20.4
2017	38.5	45.2	25.1	30.5	30.3	40.8	18.4	18.4	35.4	22.3	25.3	4.3	6.9	17.9
2018	38.0	44.2	26.1	32.0	30.3	54.0	20.1	19.0	31.8	24.3	28.2	5.0	7.2	18.4
2019	38.4	45.3	27.3	31.5	30.5	45.4	20.6	20.4	33.0	26.8	28.7	13.2	6.6	20.1
2020	40.9	49.1	28.1	32.2	32.8	48.4	19.2	20.5	49.3	28.4	26.4	16.7	8.3	21.1
2021	42.8	51.7	30.6	35.4	36.4	35.6	24.1	20.8	42.1	24.8	30.0	26.3	8.1	22.8

주 : 1) 유연근무제 활용 희망자 비율은 주된 직장(일)을 기준으로 현재 활용하고 있지 않은 근로자를 대상으로 함. 예를 들면, 2021년 기준 유연근무제를 현재 활용하지 않는 임금 근로자 중 42.8%가 유연근무제를 활용을 희망함을 뜻함.

2) 유연근무제 활용 희망자 비율은 첫 번째 응답을 기준으로 ⑦ 활용하고 싶지 않음을 제외한 나머지(①~⑥)를 선택한 응답자의 비중임.

자료 : 통계청, 『경제활동인구조사 근로형태별 부가조사』, 각 연도 8월.

〈표 V-16〉 근로형태별 유연근무제 활용 형태 분포 현황(2021년 8월 기준)

(단위 : %)

	근로시간 단축근무제	시차 출퇴근제	선택적 근무시간제	재택 및 원격근무제	탄력적 근무제	기타 유형 (재량근무등)
임금근로자	10.1	29.9	23.1	32.3	27.4	8.7
정규직	10.8	32.4	21.8	33.6	27.9	7.1
비정규직	7.5	20.7	27.9	27.3	25.8	14.3
한시적 근로	9.0	24.1	24.2	29.5	24.8	10.6
기간제	9.1	24.9	23.4	31.4	23.6	10.5
반복갱신	13.2	16.1	26.7	17.2	35.4	12.4
비전형 근로	5.6	12.6	30.5	18.5	30.2	27.6
용역	15.5	14.2	26.2	33.5	27.5	4.7
특수형태근로	1.9	8.3	34.2	18.9	26.7	35.9
시간제 근로	0.0	12.3	42.5	25.3	25.1	15.3

주 : 1) 유연근무제 활용 형태는 주된 직장(일)을 기준으로 활용자만을 대상으로 하며 복수 응답을 허용함. 예를 들면, 2021년 기준 유연근무제를 활용하는 전체 임금 근로자 중 10.1%가 근로시간 단축근무제를 활용하였음을 뜻함.

2) 복수 응답으로 인하여 활용 형태 분포의 합은 100을 초과함.

3) 기대불가, 파견, 가정 내 근로, 일일근로는 관측치가 얼마 되지 않는 관계로 집계에서 제외함.

자료 : 통계청, 『경제활동인구조사 근로형태별 부가조사』, 2021년 8월.

VI. 비정규직의 취업사유

○ 취업동기 및 주된 취업 사유에 대한 조사항목을 참고하여 다음의 3가지 유형을 자발적·비자발적 취업으로 구분할 수 있음(통계청 경제활동인구조사 근로형태별 부가조사 기준임).

－ 자발적 사유 :

1. 근로조건(근로시간, 임금 등)에 만족하여
2. 안정적인 일자리이기 때문에

－ 비자발적 사유 :

3. 생활비 등 당장 수입이 필요해서
4. 원하는 분야의 일자리가 없어서
5. 전공이나 경력에 맞는 일자리가 없어서

－ 자발적 혹은 비자발적 사유 :

6. 경력을 쌓아 다음 직장으로 이동하기 위하여
7. 육아·가사 등을 병행하기 위하여
8. 학업·학원수강·직업훈련·취업준비 등을 병행하기 위하여
9. 노력한 만큼 수입을 얻을 수 있어서
10. 근무시간을 신축적으로 조절할 수 있어서
11. 그 외 기타 사유

－ 비자발적 사유는 위의 3~5번 사유 혹은 6~11번 사유를 선택한 응답자 중 지난 주 일자리 형태로 취업한 주된 동기가 비자발적인 경우임.

○ 비자발적 비정규직을 측정하는 국제적인 관행은 『정규직 일자리가 없어서』 비정규직 일자리를 선택하는 경우를 비자발적인 것으로 보는 것임. 현재 경제활동인구조사 근로형태별 부가조사에는 시간제 근로자에 한해 2013년부터 포함된 비자발적 시간제 여부를 측정하는 문항(『시간제 근로로 정해진 이유가 ‘전일제 일자리를 구할 수 없어서’입니까?』)이 추가되었으므로 이를 활용한 표도 제시하였음(표 VI-6) 참고).

〈표 VI-1〉 근로형태별 취업사유 분포 현황(2021년 8월 기준)

(단위: %)

	임금 근로 자	정규 직	비정 규직	한시적 근로자			비전형 근로자					시간 제근 로자		
				기간 제	반복 갱신	기대 불가	파견	용역	특수 형태	가정 내	일일 근로			
근로조건에 만족	37.6	39.3	34.8	38.8	40.3	31.8	25.1	24.6	33.6	29.8	29.3	37.1	14.5	32.8
안정적인 일자리	32.7	44.6	13.5	16.9	17.7	21.6	4.1	9.1	20.4	19.1	7.3	8.2	0.9	6.2
당장 수입이 필요	17.1	8.7	30.5	26.5	24.9	24.1	47.0	44.4	27.2	40.2	22.4	25.9	67.2	32.8
원하는 분야 일자리 없어	2.5	1.3	4.5	4.3	4.0	3.5	8.2	3.9	4.9	3.5	1.5	3.9	5.4	6.5
전공·경력 부합 일자리 없어	1.0	0.7	1.4	1.4	1.4	0.7	0.7	1.5	1.8	1.6	1.5	0.6	1.6	1.5
경력관리용	3.1	3.1	3.2	3.9	3.9	6.6	2.1	2.3	7.0	1.2	3.1	0.6	1.5	1.9
육아 가사 병행	1.6	0.4	3.4	2.9	2.8	2.2	3.5	2.9	2.4	1.4	5.8	12.9	1.2	6.1
학업, 직훈 등 병행	1.3	0.2	3.0	2.0	1.9	0.9	5.0	0.8	0.6	0.6	0.5	3.4	0.8	6.5
노력한 만큼 수입이 생겨서	1.9	1.0	3.4	1.9	1.6	6.1	3.0	8.5	1.2	1.6	24.2	4.7	4.8	2.0
근무시간 신축조절 가능	1.1	0.6	2.0	1.3	1.3	2.4	1.2	1.8	0.4	1.0	4.3	0.6	1.7	3.4
기타	0.2	0.2	0.2	0.2	0.2	0.0	0.2	0.2	0.5	0.0	0.1	1.6	0.3	0.3
전체	100.0	100.0	100.0	100.0	100.0	100.0	100.0	100.0	100.0	100.0	100.0	100.0	100.0	100.0

주: 취업사유 분포는 각 근로형태를 전체로 한 비중임. 예를 들면, 2021년 기준 전체 임금 근로자 중 37.6%는 근로조건에 만족하였음을 뜻함.

자료: 통계청, 『경제활동인구조사 근로형태별 부가조사』, 2021년 8월.

〈표 VI-2〉 근로형태별 취업사유 분포 현황 : 10대 및 20대(2021년 8월 기준)

(단위 : %)

15~19세	임금 근로 자	정규 직	비정 규직	한시적 근로자			비전형 근로자					시간 제근 로자		
				기간 제	반복 갱신	기대 불가	파견	용역	특수 형태	가정 내	일일 근로			
근로조건에 만족	40.0	41.6	39.7	44.7	40.0	67.9	51.7	20.9	-	19.0	0.0	20.0	25.0	39.8
안정적인 일자리	3.9	16.0	1.8	4.0	3.3	6.4	5.6	0.0	-	0.0	0.0	0.0	0.0	0.8
당장 수입이 필요	16.0	6.6	17.6	8.3	6.3	26.9	3.4	21.6	-	0.0	0.0	0.0	36.3	16.2
원하는 분야 일자리 없어	5.9	10.1	5.2	3.3	1.0	0.0	19.1	0.0	-	0.0	0.0	0.0	0.0	5.5
전공·경력 부합 일자리 없어	2.4	6.6	1.6	2.8	3.7	0.0	0.0	0.0	-	0.0	0.0	0.0	0.0	1.8
경력관리용	2.5	16.7	0.0	0.0	0.0	0.0	0.0	0.0	-	0.0	0.0	0.0	0.0	0.0
육아 가사 병행	0.0	0.0	0.0	0.0	0.0	0.0	0.0	0.0	-	0.0	0.0	0.0	0.0	0.0
학업, 직혼 등 병행	25.0	2.3	28.9	32.9	40.2	0.0	20.2	44.8	-	81.0	0.0	80.0	35.0	31.1
노력한 만큼 수입이 생겨서	2.2	0.0	2.6	0.0	0.0	0.0	0.0	12.7	-	0.0	100.0	0.0	5.0	2.1
근무시간 신축조절 가능	1.4	0.0	1.7	2.5	3.3	0.0	0.0	0.0	-	0.0	0.0	0.0	0.0	1.9
기타	0.6	0.0	0.7	1.6	2.2	0.0	0.0	0.0	-	0.0	0.0	0.0	0.0	0.8
전체	100.0	100.0	100.0	100.0	100.0	100.0	100.0	100.0	100.0	100.0	100.0	100.0	100.0	100.0

20~29세	임금 근로 자	정규 직	비정 규직	한시적 근로자			비전형 근로자					시간 제근 로자		
				기간 제	반복 갱신	기대 불가	파견	용역	특수 형태	가정 내	일일 근로			
근로조건에 만족	38.4	39.1	37.4	41.0	43.6	34.5	20.3	31.2	51.7	34.5	20.9	44.0	20.4	32.1
안정적인 일자리	27.9	38.9	11.2	13.9	15.3	11.0	2.8	13.3	10.5	30.5	15.9	19.0	2.4	3.9
당장 수입이 필요	10.3	5.9	16.9	15.1	11.7	27.1	41.7	23.3	11.3	25.0	14.3	19.0	36.8	19.7
원하는 분야 일자리 없어	3.6	2.1	5.7	4.9	4.9	0.0	7.9	5.4	6.3	2.1	3.2	1.0	10.6	7.9
전공·경력 부합 일자리 없어	1.7	1.4	2.2	2.0	2.4	0.0	0.0	3.6	6.0	0.0	1.0	0.0	7.0	2.1
경력관리용	10.3	10.6	9.8	12.0	12.5	15.3	6.0	8.5	11.0	0.0	15.3	5.0	8.1	4.5
육아 가사 병행	0.1	0.0	0.2	0.1	0.1	0.0	0.0	0.6	0.0	0.0	1.2	0.0	0.9	0.3
학업, 직혼 등 병행	5.5	0.6	12.8	8.2	7.2	3.1	20.5	4.9	3.1	4.5	3.0	12.0	7.4	24.5
노력한 만큼 수입이 생겨서	1.2	0.6	2.0	1.5	1.1	9.0	0.0	7.7	0.0	3.6	23.9	0.0	3.0	1.8
근무시간 신축조절 가능	0.9	0.5	1.5	0.7	0.8	0.0	0.9	1.4	0.0	0.0	1.4	0.0	3.5	2.9
기타	0.2	0.1	0.3	0.5	0.6	0.0	0.0	0.0	0.0	0.0	0.0	0.0	0.0	0.3
전체	100.0	100.0	100.0	100.0	100.0	100.0	100.0	100.0	100.0	100.0	100.0	100.0	100.0	100.0

주 : 취업사유 분포는 각 근로형태를 전체로 한 비중임. 예를 들면, 2021년 기준 15~19세 전체 임금 근로자 중 40.0%는 근로조건에 만족하였음을 뜻함.

자료 : 통계청, 『경제활동인구조사 근로형태별 부가조사』, 2021년 8월.

〈표 VI-3〉 근로형태별 취업사유 분포 현황 : 30대 및 40대(2021년 8월 기준)

(단위 : %)

30~39세	임금 근로 자	정규 직	비정 규직	한시적 근로자			비전형 근로자					시간 제근 로자		
				기간 제	반복 갱신	기대 불가	파견	용역	특수 형태	가정 내	일일 근로			
근로조건에 만족	41.1	41.3	40.6	45.6	48.0	18.2	31.2	29.5	26.2	39.6	35.1	60.6	18.2	33.3
안정적인 일자리	37.7	44.4	15.2	19.0	19.9	24.3	3.7	7.8	15.6	16.2	6.0	11.7	3.1	6.0
당장 수입이 필요	8.4	5.9	16.6	12.6	10.8	11.4	37.2	32.0	28.5	24.4	19.1	18.1	50.4	16.4
원하는 분야 일자리 없어	2.2	1.6	4.5	2.5	2.1	0.0	9.6	4.2	0.0	2.1	0.9	0.0	9.5	9.1
전공·경력 부합 일자리 없어	1.2	0.9	1.9	2.0	2.2	1.4	0.0	1.5	0.0	4.0	2.0	0.0	0.1	2.4
경력관리용	4.4	3.7	6.6	7.7	7.3	18.6	5.0	7.7	26.6	5.9	7.5	0.0	2.9	5.7
육아 가사 병행	2.3	0.7	7.6	6.1	5.6	11.4	8.5	5.5	0.0	0.0	10.7	9.6	3.4	17.4
학업, 직훈 등 병행	0.6	0.2	1.8	1.3	1.2	3.2	1.6	0.4	0.0	0.0	0.7	0.0	0.5	4.6
노력한 만큼 수입이 생겨서	1.6	1.0	3.4	2.3	1.9	11.4	2.1	8.5	0.0	3.8	16.6	0.0	6.2	2.0
근무시간 신속조절 가능	0.6	0.4	1.4	0.7	0.8	0.0	0.0	2.4	3.4	3.8	0.9	0.0	4.6	2.9
기타	0.1	0.1	0.3	0.2	0.2	0.0	1.4	0.6	0.0	0.0	0.7	0.0	0.9	0.2
전체	100.0	100.0	100.0	100.0	100.0	100.0	100.0	100.0	100.0	100.0	100.0	100.0	100.0	100.0
40~49세	임금 근로 자	정규 직	비정 규직	한시적 근로자			비전형 근로자					시간 제근 로자		
				기간 제	반복 갱신	기대 불가	파견	용역	특수 형태	가정 내	일일 근로			
근로조건에 만족	39.7	40.6	37.5	41.0	42.7	32.7	26.2	27.8	53.3	35.9	31.0	47.2	14.6	32.0
안정적인 일자리	39.1	48.0	16.9	21.3	21.7	33.1	8.0	7.9	13.9	22.9	7.1	10.8	0.0	9.5
당장 수입이 필요	11.9	7.1	23.9	18.9	17.3	13.6	42.9	37.0	17.8	30.5	20.2	6.7	65.6	26.0
원하는 분야 일자리 없어	1.7	0.8	4.0	4.3	4.0	2.6	9.6	2.9	2.3	3.0	1.1	0.0	5.0	6.7
전공·경력 부합 일자리 없어	0.6	0.4	1.3	1.4	1.6	0.0	0.0	1.1	3.1	2.3	1.0	0.0	0.4	1.4
경력관리용	1.3	1.0	2.1	2.4	2.4	5.8	0.8	2.0	6.2	2.1	0.8	0.0	2.5	2.1
육아 가사 병행	2.5	0.6	7.1	6.4	6.5	5.0	5.3	6.1	3.5	3.4	9.6	29.2	1.1	16.1
학업, 직훈 등 병행	0.1	0.1	0.2	0.0	0.1	0.0	0.0	0.2	0.0	0.0	0.6	0.0	0.0	0.5
노력한 만큼 수입이 생겨서	1.9	0.8	4.6	2.3	1.9	4.2	5.2	12.0	0.0	0.0	23.2	4.1	8.4	1.8
근무시간 신속조절 가능	1.0	0.5	2.4	1.8	1.7	3.2	2.0	2.8	0.0	0.0	5.4	0.0	2.4	4.0
기타	0.1	0.1	0.0	0.0	0.1	0.0	0.0	0.1	0.0	0.0	0.0	2.1	0.0	0.1
전체	100.0	100.0	100.0	100.0	100.0	100.0	100.0	100.0	100.0	100.0	100.0	100.0	100.0	100.0

주 : 취업사유 분포는 각 근로형태를 전체로 한 비중임. 예를 들면, 2021년 기준 30~39세 전체 임금 근로자 중 41.1%는 근로조건에 만족하였음을 뜻함.

자료 : 통계청, 『경제활동인구조사 근로형태별 부가조사』, 2021년 8월.

〈표 VI-4〉 근로형태별 취업사유 분포 현황: 50대 및 60세 이상(2021년 8월 기준)

(단위: %)

50~59세	임금 근로 자	정규 직	비정 규직	한시적 근로자			비전형 근로자					시간 제근 로자		
				기간 제	반복 갱신	기대 불가	파견	용역	특수 형태	가정 내	일일 근로			
근로조건에 만족	34.2	35.9	31.2	36.9	38.0	35.9	28.6	22.8	23.9	32.4	30.8	41.4	13.5	30.4
안정적인 일자리	37.0	48.8	15.9	22.3	24.7	18.9	2.8	8.3	34.4	17.1	6.7	0.0	0.9	8.3
당장 수입이 필요	20.6	11.7	36.4	27.6	25.0	24.4	53.6	50.0	28.3	37.5	23.6	39.6	73.9	36.6
원하는 분야 일자리 없어	2.1	0.9	4.2	4.5	4.3	6.8	4.3	3.1	5.6	3.8	1.1	7.2	3.1	7.0
전공·경력 부합 일자리 없어	0.6	0.3	1.1	0.7	0.7	0.0	0.6	1.6	0.0	2.0	2.0	4.5	1.5	1.9
경력관리용	0.5	0.2	1.1	1.6	1.7	2.5	0.6	0.8	3.7	1.4	0.8	0.0	0.4	0.8
육아 가사 병행	1.1	0.3	2.4	1.8	1.8	0.0	3.1	1.9	1.4	1.0	2.9	0.0	1.7	6.1
학업, 직훈 등 병행	0.0	0.0	0.0	0.0	0.0	0.0	0.0	0.0	0.0	0.0	0.0	0.0	0.0	0.1
노력한 만큼 수입이 생겨서	2.5	1.2	4.9	2.8	2.1	6.4	5.5	9.0	2.7	2.0	25.4	0.0	3.9	3.1
근무시간 신축조절 가능	1.3	0.5	2.8	1.7	1.5	5.1	1.0	2.4	0.0	2.8	6.8	0.0	1.2	5.4
기타	0.2	0.2	0.1	0.1	0.2	0.0	0.0	0.1	0.0	0.0	0.0	8.1	0.0	0.2
전체	100.0	100.0	100.0	100.0	100.0	100.0	100.0	100.0	100.0	100.0	100.0	100.0	100.0	100.0

60세 이상	임금 근로 자	정규 직	비정 규직	한시적 근로자			비전형 근로자					시간 제근 로자		
				기간 제	반복 갱신	기대 불가	파견	용역	특수 형태	가정 내	일일 근로			
근로조건에 만족	33.3	38.3	31.5	34.5	35.7	26.3	19.9	20.9	26.3	25.1	22.6	18.2	12.8	33.7
안정적인 일자리	16.7	32.3	11.1	12.9	13.0	24.5	3.8	9.9	19.9	18.1	5.2	5.2	0.5	5.8
당장 수입이 필요	39.1	23.0	44.8	42.1	41.4	35.9	56.9	53.9	38.0	48.7	32.7	41.6	73.1	46.2
원하는 분야 일자리 없어	3.6	1.3	4.4	4.5	4.1	5.5	9.5	4.6	6.6	3.9	2.8	8.2	5.9	4.8
전공·경력 부합 일자리 없어	0.9	0.7	1.0	1.1	0.9	2.3	2.4	1.2	1.0	1.1	1.3	0.0	1.6	0.7
경력관리용	0.3	0.4	0.2	0.2	0.3	0.0	0.0	0.3	0.0	0.3	0.0	0.0	0.5	0.1
육아 가사 병행	1.6	0.4	2.1	1.9	1.9	0.0	3.4	1.9	4.9	1.6	2.0	13.8	0.3	3.4
학업, 직훈 등 병행	0.0	0.0	0.0	0.0	0.0	0.0	0.0	0.0	0.0	0.0	0.0	0.0	0.0	0.0
노력한 만큼 수입이 생겨서	2.4	1.4	2.7	1.4	1.2	3.2	2.5	6.1	1.6	1.2	30.3	11.2	4.0	1.8
근무시간 신축조절 가능	1.8	1.8	1.9	1.4	1.3	2.3	1.7	0.7	0.0	0.1	3.1	1.9	0.6	3.0
기타	0.3	0.4	0.3	0.1	0.2	0.0	0.0	0.3	1.6	0.0	0.0	0.0	0.8	0.4
전체	100.0	100.0	100.0	100.0	100.0	100.0	100.0	100.0	100.0	100.0	100.0	100.0	100.0	100.0

주: 취업사유 분포는 각 근로형태를 전체로 한 비중임. 예를 들면, 2021년 기준 50~59세 전체 임금 근로자 중 34.2%는 근로조건에 만족하였음을 뜻함.

자료: 통계청, 『경제활동인구조사 근로형태별 부가조사』, 2021년 8월.

〈표 VI-5〉 근로형태별 비자발적 취업자 비중 추이

(단위 : %)

	임금 근로자	정규직	비 정규직	한시적 근로	기간제	반복 갱신	기대 불가	비전형 근로	파견	용역	특수 형태 근로	가정 내 근로	일일 근로	시간제 근로
2006	31.5	22.3	48.3	42.5	43.0	15.9	68.0	62.8	41.8	53.0	48.4	65.2	91.7	52.8
2007	29.9	21.0	45.9	38.4	36.7	17.6	73.2	59.8	34.6	48.9	42.8	58.8	89.2	51.9
2008	38.3	27.5	59.7	50.4	44.2	29.0	91.4	73.1	44.1	56.0	73.3	82.0	93.4	68.0
2009	34.9	22.9	57.3	51.1	46.6	25.7	83.5	67.1	36.3	58.0	58.3	61.2	88.7	61.9
2010	34.6	24.7	54.5	47.2	44.1	20.8	79.8	63.9	37.6	58.0	45.6	56.0	88.0	60.5
2011	33.7	24.0	52.5	45.0	42.6	24.7	75.6	64.6	43.2	56.4	46.0	57.7	87.9	55.4
2012	32.1	22.8	50.9	43.8	41.0	24.7	76.7	62.6	39.8	57.2	45.4	61.7	85.1	55.9
2013	32.4	23.3	51.2	44.8	42.1	23.8	76.3	63.6	46.6	57.0	46.9	57.4	86.6	55.6
2014	32.2	23.5	50.4	45.0	43.1	28.5	72.6	62.7	41.1	56.5	43.0	55.4	87.4	52.3
2015	32.4	23.7	50.8	45.2	42.2	27.8	74.0	63.7	45.9	57.4	43.8	53.7	86.6	52.6
2016	31.4	23.8	46.9	42.7	40.9	32.8	63.6	62.4	45.7	58.3	44.5	47.3	82.2	42.3
2017	31.7	22.8	50.0	46.3	45.9	30.9	72.6	63.7	51.0	60.6	43.2	49.0	85.5	49.8
2018	28.7	19.7	47.0	43.0	43.0	24.9	66.4	59.5	40.8	56.1	41.1	37.1	81.4	47.9
2019	26.8	16.4	44.8	41.4	42.0	26.6	59.7	56.3	34.1	54.7	34.7	44.6	80.9	48.7
2020	24.6	13.8	43.4	38.4	36.7	23.6	61.7	56.9	33.3	51.8	32.0	47.7	80.7	49.3
2021	22.6	11.7	40.1	35.0	33.1	33.0	60.2	53.8	37.9	45.7	33.7	39.6	77.2	46.4

주 : 1) 2006년부터 조사되기 시작함.

2) 비자발적 사유는 주된 취업 사유가 ③ 생활비 등 당장 수입이 필요해서, ④ 원하는 분야의 일자리가 없어서 혹은 ⑤ 전공이나 경력에 맞는 일자리가 없어서인 경우이거나, 주된 취업 사유가 ⑥ 경력을 쌓아 다음 직장으로 이동하기 위하여, ⑦ 육아·가사 등을 병행하기 위하여, ⑧ 학업·학원수강·직업훈련·취업준비 등을 병행하기 위하여, ⑨ 노력한 만큼 수입을 얻을 수 있어서, ⑩ 근무시간을 신중적으로 조절할 수 있어서, ⑪ 그 외 기타 사유인 응답자 중 취업 동기가 비자발적이라고 응답한 경우임.

3) 비자발적 취업자 비중은 각 근로형태를 전체로 한 비중임. 예를 들면, 2021년 기준 전체 임금 근로자 중 22.6%는 비자발적으로 취업하였음을 뜻함.

자료 : 통계청, 『경제활동인구조사 근로형태별 부가조사』, 각 연도 8월.

〈표 VI-6〉 “전일제 일자리가 없어서”로 축정한 시간제 근로자의 비자발적 비중 추이
(단위: %)

	시간제 근로자 전체				시간제 근로자 남성				시간제 근로자 여성			
	전체	15~24세	25~59세	60세 이상	전체	15~24세	25~59세	60세 이상	전체	15~24세	25~59세	60세 이상
2013	25.2	10.4	27.3	32.8	33.9	10.7	46.0	41.1	21.8	10.2	22.4	28.7
2014	23.6	12.9	24.3	30.7	32.0	13.0	43.2	37.5	20.3	12.8	19.2	27.5
2015	24.0	12.0	25.2	30.4	31.4	11.1	41.2	38.7	20.7	12.7	20.5	25.9
2016	25.8	12.9	27.7	31.4	34.8	13.2	46.3	41.5	22.2	12.6	22.8	26.6
2017	23.2	13.6	24.3	28.1	32.0	14.0	41.7	36.7	19.7	13.3	19.6	23.8
2018	20.6	12.6	21.5	23.5	31.8	16.0	41.1	32.0	16.4	10.5	16.0	19.9
2019	22.3	12.1	22.6	27.1	31.5	13.5	40.7	33.0	18.9	11.3	17.4	24.8
2020	24.8	14.7	27.6	26.1	36.1	16.7	50.9	33.1	20.4	13.4	20.6	23.1
2021	22.9	12.2	24.9	25.3	30.6	10.2	37.3	34.4	19.8	13.3	20.7	21.3

주 : 1) 시간제 근로자의 시간제 일자리 선택 사유는 2013년부터 조사됨.

2) '전일제 일자리를 구할 수 없기 때문'인 경우 비자발적으로 간주함.

3) 비자발적 시간제 근로자 비중은 각 구분을 전체로 한 비중임. 예를 들면, 2021년 기준 전체 시간제 근로자 중 22.9%, 전체 15~24세 시간제 근로자 중 12.2%, 전체 남성 시간제 근로자 중 30.6%, 전체 15~24세 남성 시간제 근로자 중 10.2%는 비자발적으로 취업하였음을 뜻함.

자료 : 통계청, 『경제활동인구조사 근로형태별 부가조사』, 각 연도 8월.

VII. 비정규직의 노동조합 가입

- 경제활동인구조사 근로형태별 부가조사에서는 노동조합 가입여부를 응답자의 소속 사업체에 노동조합이 있는지 여부와 조사 대상자가 노동조합 가입대상인지 여부를 구분하여 조사함.
- － 본고에서는 노동조합 접근성이 낮아 비정규직의 노조가입비율이 낮을 수 있다는 점을 감안하여 노조가 있는 사업체에서 근무하는 근로자의 비중 및 노조가 있는 사업체에서 근무하는 근로자 중 노동조합 가입대상자 비중을 분석했음.

〈표 VII-1〉 근로형태별 노동조합 가입자 비율 추이

(단위 : %)

	임금 근로자	정규직	비 정규직	한시적 근로	기간제	반복 갱신	기대 불가	비전형 근로	파견	용역	특수 형태 근로	가정 내 근로	일일 근로	시간제 근로
2003	11.4	15.3	3.4	4.0	3.9	10.5	0.4	2.6	6.1	1.1	5.1	0.7	0.5	0.3
2004	12.4	16.6	5.2	5.9	4.9	14.9	0.8	4.2	5.1	3.4	7.5	3.1	0.4	0.5
2005	11.7	15.9	4.6	5.8	6.1	13.4	0.8	2.8	8.7	4.8	3.4	0.9	0.0	0.2
2006	11.3	15.1	4.3	5.9	4.9	15.2	1.6	1.9	5.3	4.9	0.8	0.2	0.1	0.4
2007	12.1	16.0	5.1	7.3	6.9	14.5	1.2	2.3	4.9	5.4	1.4	0.0	0.0	0.3
2008	12.8	17.0	4.4	6.4	6.9	11.2	1.2	2.4	7.2	4.0	1.9	0.0	0.5	0.3
2009	12.2	17.3	2.5	3.6	4.0	6.8	0.3	1.5	3.1	3.5	0.5	0.9	0.3	0.4
2010	11.4	15.7	2.9	4.2	3.9	12.4	0.5	1.8	4.0	4.9	0.5	0.0	0.1	0.3
2011	10.9	15.3	2.6	3.9	3.5	11.7	0.7	1.4	4.6	3.7	0.1	0.0	0.0	0.3
2012	11.6	15.8	3.0	4.5	4.3	12.2	0.8	1.6	1.7	4.9	0.0	0.0	0.0	0.3
2013	12.5	17.0	3.0	4.4	4.1	12.9	1.0	1.5	3.0	3.9	0.0	1.5	0.0	0.7
2014	12.5	17.0	3.1	4.7	4.2	11.8	1.4	1.4	4.3	3.6	0.0	1.2	0.0	0.9
2015	12.4	16.9	2.9	4.4	4.6	7.7	0.9	1.4	3.5	3.5	0.2	0.0	0.0	0.5
2016	12.0	16.6	2.6	4.1	4.0	9.3	0.6	1.1	2.8	2.7	0.0	0.7	0.0	0.6
2017	12.4	17.1	2.9	4.3	4.2	7.0	0.9	1.5	4.8	3.1	0.2	0.0	0.0	0.9
2018	12.5	17.1	3.1	4.6	4.3	9.8	0.5	1.6	3.9	4.1	0.0	0.0	0.1	0.9
2019	12.3	17.6	3.0	3.8	3.9	5.9	0.4	2.0	6.9	3.7	0.6	0.0	0.1	1.2
2020	12.3	17.6	3.0	3.8	3.9	7.9	0.5	1.6	7.2	3.7	0.4	0.0	0.0	1.4
2021	12.6	18.4	3.3	4.2	4.4	6.0	1.0	2.1	6.2	4.8	0.6	3.7	0.1	1.3

주 : 각 근로형태의 전체 근로자 중에서 노동조합에 가입한 근로자의 비중을 의미함. 예를 들면, 2021년 기준 전체 임금 근로자 중 12.6%는 노동조합에 가입하였음을 뜻함.

자료 : 통계청, 『경제활동인구조사 근로형태별 부가조사』, 각 연도 8월.

〈표 VII-2〉 근로형태별 노동조합이 존재하는 사업체에서 근무하는 근로자 비율 추이

(단위 : %)

	임금 근로자	정규직	비 정규직	한시적 근로	기간제	반복 갱신	기대 불가	비전형 근로	파견	용역	특수 형태 근로	가정 내 근로	일일 근로	시간제 근로
2003	22.1	26.8	12.2	14.8	15.5	22.7	4.7	8.6	17.7	7.2	14.8	1.6	2.2	5.2
2004	23.5	28.3	15.4	18.3	18.6	28.6	5.4	11.3	18.6	11.0	17.4	7.9	3.0	6.5
2005	23.2	28.1	14.7	17.9	19.7	24.6	6.3	10.2	23.0	13.3	15.2	3.2	2.0	6.3
2006	23.0	27.7	14.3	18.3	18.2	30.6	6.0	7.3	14.7	9.6	9.9	2.2	2.0	6.1
2007	24.8	29.3	16.7	22.8	24.2	29.0	7.4	8.8	16.8	13.8	10.3	0.5	2.1	8.1
2008	25.8	30.7	16.4	23.0	26.2	24.3	8.1	8.1	19.2	10.3	9.4	1.7	3.1	11.5
2009	26.4	30.7	18.3	26.1	30.1	23.1	5.6	7.6	17.7	9.4	9.7	4.0	2.4	12.7
2010	24.7	28.9	16.2	24.2	27.3	25.7	7.3	7.5	18.6	12.6	6.7	1.3	1.8	12.6
2011	24.0	28.7	15.1	22.5	24.8	25.4	6.5	6.4	17.2	9.3	8.0	1.1	1.1	11.1
2012	25.2	29.6	16.3	24.7	27.2	26.2	6.6	7.0	13.2	10.2	9.4	2.2	1.4	12.1
2013	26.2	30.2	17.7	25.9	28.7	26.2	7.1	8.4	23.5	10.4	10.7	5.3	1.7	14.0
2014	26.5	30.7	17.5	25.3	27.8	25.3	8.6	8.9	16.5	10.6	15.1	2.6	1.5	15.1
2015	26.1	30.6	16.7	23.7	27.1	17.4	7.1	8.3	18.1	10.4	12.4	3.1	1.9	14.7
2016	25.7	30.4	16.1	23.8	26.4	21.1	7.0	6.9	19.7	7.0	12.0	0.7	0.6	12.9
2017	25.2	30.2	14.9	22.2	24.8	16.8	6.6	7.4	19.1	8.6	9.4	0.0	1.9	10.2
2018	25.2	30.5	14.5	21.6	23.7	22.5	3.2	5.5	14.9	8.3	5.1	4.1	1.2	10.7
2019	25.5	31.8	14.5	19.8	22.4	13.6	3.9	6.2	15.3	9.2	6.2	3.9	1.2	10.6
2020	26.1	32.8	14.4	19.4	21.2	15.9	5.2	6.4	15.3	9.6	7.9	4.5	1.5	11.3
2021	27.5	35.1	15.4	20.1	21.3	20.1	5.3	8.3	16.0	11.2	11.1	9.5	2.5	10.7

주 : 각 근로형태의 전체 근로자 중에서 노동조합이 존재하는 사업체에서 근무하는 근로자의 비중을 의미함. 예를 들면, 2021년 기준 전체 임금 근로자 중 27.5%는 노동조합이 존재하는 사업체에 근무함을 뜻함.

자료 : 통계청, 『경제활동인구조사 근로형태별 부가조사』, 각 연도 8월.

〈표 VII-3〉 근로형태별 노동조합이 존재하는 사업체에서 근무하는 근로자 중 노동조합 가입자격이 있는 근로자 비율 추이

(단위 : %)

	임금 근로자	정규직	비 정규직	한시적 근로	기간제	반복 갱신	기대 불가	비전형 근로	파견	용역	특수 형태 근로	시간제 근로
2003	74.9	81.7	43.9	43.2	41.6	62.2	13.0	50.7	61.7	37.9	55.0	16.8
2004	73.3	80.5	50.7	49.8	42.5	73.8	27.8	54.6	47.5	63.5	56.3	13.5
2005	71.8	79.3	47.0	49.2	47.2	76.6	22.5	38.0	40.7	58.5	29.2	8.0
2006	71.3	78.2	47.1	50.9	46.8	68.7	29.5	37.3	52.8	68.7	13.0	10.2
2007	71.6	79.2	48.0	51.1	46.5	74.0	25.7	39.2	53.6	57.4	20.3	9.0
2008	70.6	78.7	40.9	43.2	41.2	66.1	24.6	40.6	51.3	53.1	30.4	8.4
2009	66.5	79.8	24.7	24.2	23.5	45.1	17.7	33.6	36.7	51.6	15.6	10.0
2010	68.1	78.5	31.1	30.5	26.5	67.1	24.0	40.6	35.9	57.8	21.1	7.5
2011	69.6	80.0	31.7	32.5	27.4	76.3	19.0	33.3	47.6	53.8	5.2	6.1
2012	69.0	79.3	31.3	32.5	29.6	63.9	21.6	33.4	36.8	57.5	6.9	5.1
2013	70.9	82.0	31.7	32.4	28.9	74.8	27.6	30.9	42.9	50.7	2.0	8.9
2014	70.0	81.1	29.2	30.6	26.7	67.2	23.1	23.9	43.7	47.2	0.0	12.0
2015	70.2	81.3	27.6	29.6	27.4	64.6	25.2	23.6	29.4	44.1	2.7	9.0
2016	70.4	81.1	28.9	29.5	26.2	70.3	21.3	25.0	27.0	56.2	0.0	11.8
2017	72.6	82.5	31.4	31.9	29.5	56.1	21.6	27.8	36.5	46.6	3.0	14.9
2018	73.0	81.9	35.4	35.7	32.5	58.3	32.2	37.3	35.3	64.5	0.0	16.3
2019	71.9	81.2	36.1	34.5	31.3	72.5	11.4	45.4	66.9	59.5	13.1	20.3
2020	72.7	81.7	37.0	35.2	33.9	75.7	13.2	39.0	83.7	51.2	5.6	25.4
2021	73.4	82.4	40.3	38.8	38.1	51.1	42.2	39.7	57.7	58.8	18.0	26.1

주 : 1) 각 근로형태의 노동조합이 존재하는 사업체에서 근무하는 근로자 중에서 노동조합이 가입자격이 있는 근로자의 비중을 의미함. 예를 들면, 2021년 기준 노동조합이 존재하는 사업체에서 근무하는 임금 근로자 중 73.4%는 노동조합 가입자격이 있음을 뜻함.

2) 일일근로와 가정 내 근로는 관측치가 얼마 되지 않는 관계로 집계에서 제외함.

자료 : 통계청, 『경제활동인구조사 근로형태별 부가조사』, 각 연도 8월.

〈표 VII-4〉 근로형태별 노동조합 가입자격이 있는 근로자 중 현재 조합원인 근로자 비율 추이

(단위 : %)

	임금 근로자	정규직	비 정규직	한시적 근로	기간제	반복 갱신	기대 불가	비전형 근로	파견	용역	시간제 근로
2003	68.9	69.6	63.1	63.4	61.0	74.3	59.1	59.4	55.6	39.4	31.7
2004	72.0	73.1	66.6	65.1	62.3	70.4	53.2	67.9	58.1	48.9	60.6
2005	70.5	71.1	67.2	66.0	65.3	70.8	53.0	72.5	92.8	61.8	38.5
2006	68.9	69.8	63.5	62.9	58.1	72.1	88.5	69.2	68.6	73.7	57.1
2007	68.1	69.0	63.4	63.0	60.9	67.7	64.8	66.0	55.1	68.8	35.2
2008	69.9	70.5	65.8	64.7	63.6	70.0	62.2	72.6	73.2	72.6	33.6
2009	69.5	70.8	56.2	56.3	56.1	65.6	32.7	57.8	48.1	73.2	32.4
2010	68.0	69.2	56.7	56.5	53.4	71.8	25.9	60.3	59.7	67.9	26.6
2011	65.5	66.6	54.9	53.6	51.0	60.6	56.4	66.7	56.8	74.3	37.1
2012	66.5	67.4	58.0	56.7	53.2	72.7	56.1	68.8	34.3	84.2	42.9
2013	67.2	68.8	52.9	52.5	49.5	65.9	53.1	56.2	29.5	73.9	52.6
2014	67.6	68.2	61.4	60.2	57.0	69.4	69.1	67.7	58.9	71.1	52.0
2015	67.7	68.1	62.6	62.6	62.1	68.2	51.8	71.7	65.2	76.6	40.9
2016	66.2	67.1	56.1	58.4	58.0	62.7	37.7	65.2	53.3	69.8	37.0
2017	67.7	68.4	61.2	60.8	58.0	73.9	63.0	72.4	68.7	77.6	58.3
2018	67.6	68.3	60.4	59.3	55.5	74.5	51.4	76.8	74.0	76.9	52.3
2019	67.2	68.2	57.9	56.3	55.2	60.2	100.0	69.3	67.7	68.0	53.7
2020	64.8	65.7	56.1	55.2	53.9	65.9	80.0	65.9	55.9	74.5	50.1
2021	62.4	63.6	53.5	53.8	53.6	58.1	46.4	64.4	67.0	72.5	45.5

주 : 1) 각 근로형태의 노동조합 가입자격이 있는 근로자 중에서 현재 조합원인 근로자의 비중을 의미함. 예를 들면, 2021년 기준 노동조합 가입자격이 있는 임금 근로자 중 62.4%는 현재 조합원임을 뜻함.

2) 특수형태근로, 일일근로와 가정 내 근로는 관측치가 많지 않은 관계로 집계에서 제외함. 기대불가의 경우 수치가 얼마 되지 않아 안정적인 결과를 산출하지 못함.

자료 : 통계청, 『경제활동인구조사 근로형태별 부가조사』, 각 연도 8월.

Ⅷ. 고용형태별 근로자 : 고용형태공시제

- 고용형태공시제는 상시 300인 이상의 근로자를 사용하는 사업주가 매년 3월 31일 기준으로 해당 사업 또는 사업장에서 사용하는 근로자의 고용 형태를 의무적으로 공시하게 하는 제도임.
- 공시의무는 상시 300인 이상 근로자를 사용하는 사업주로서 사업장에서 사용하는 근로자의 고용현황을 고용안정정보망에 공시함(고용정책법, 2014년부터 시행).
 - 공시의무 대상 여부 기준인 상시 근로자 수는 직접 고용하는 근로자 수만을 뜻함.
 - 고용형태는 ① 계약기간의 정함이 없는 근로자, ② 기간제 근로자, ③ 단시간근로자, ④ 소속 외 근로자로 구분함.
 - 계약기간의 정함이 없는 근로자는 정규직 근로자, 무기계약 근로자 등을 포함함. 이중 단시간근로자는 별도로 구분됨.
 - 기간제 근로자는 전체 소속 근로자 중 기간의 정함이 없는 근로자가 아닌 나머지로 분류함. 이중 단시간근로자는 별도로 구분됨.
 - 단시간근로자는 1주 동안의 소정근로시간이 그 사업장에서 같은 종류의 업무에 종사하는 통상근로자의 1주 동안의 소정근로시간에 비하여 짧은 근로자를 뜻함.
 - 소속 외 근로자는 사업주의 사업장 내에서 종사하는 용역, 파견, 하도급 근로자를 뜻함.

1. 고용형태별 근로자 현황

〈표 VIII-1〉 고용형태별 근로자수와 비중 추이(3월 기준)

(단위 : 천 명, %)

		전체 근로자 수(A=B+C)							
		소속 근로자(B=@+㉑)							소속외 근로자 (C)
		기간없음(㉑)		기간제(㉑)		단시간 (1=2)+ (3)	단시간 (2)	단시간 (3)	
		단시간 (1=2)+ (3)	기간없음(㉑)	기간제(㉑)	단시간 (2)				
근로자 수	2014	4,364	3,486	-	2,738	-	675	-	878
	2015	4,593	3,676	195	2,834	56	842	139	918
	2016	4,737	3,805	207	2,905	69	900	138	931
	2017	4,755	3,852	234	2,925	87	928	147	902
	2018	4,860	3,959	248	3,028	98	931	150	901
	2019	4,860	3,979	252	3,093	102	886	150	881
	2020	5,002	4,089	234	3,165	86	924	148	913
	2021	4,973	4,109	245	3,172	84	937	161	864
비중	2014	100.0	79.9	-	78.5	-	19.4	-	20.1
	2015	100.0	80.0	5.3	77.1	2.0	22.9	16.5	20.0
	2016	100.0	80.3	5.4	76.3	2.4	23.7	15.3	19.7
	2017	100.0	81.0	6.1	75.9	3.0	24.1	15.9	19.0
	2018	100.0	81.5	6.3	76.5	3.2	23.5	16.1	18.5
	2019	100.0	81.9	6.3	77.7	3.3	22.3	17.0	18.1
	2020	100.0	81.7	5.7	77.4	2.7	22.6	16.1	18.3
	2021	100.0	82.6	6.0	77.2	2.6	22.8	17.2	17.4

주 : 1) 상시 300인 이상의 근로자를 사용하는 사업주를 대상으로 조사됨.

2) 소속 근로자와 소속 외 근로자의 비중에서 분모는 전체 근로자 수임. 근로계약기간의 정함이 없는 근로자와 기간제 근로자의 비중에서 분모는 소속 근로자 수임. 단시간 ①의 비중에서 분모는 소속 근로자 수임. 단시간 ②의 비중에서 분모는 근로계약기간의 정함이 없는 근로자 수임. 단시간 ③의 비중에서 분모는 기간제 근로자 수임.

3) 2014년은 '소속근로자 = 기간없음 + 기간제 + 기타'로 조사가 되었으며, 기타(재택·가내근로자, 일일근로자 등)는 73천 명으로 조사됨.

자료 : 고용노동부, 고용형태 공시 결과, 보도자료, 각 연도.

〈표 VIII-2〉 사업체 규모에 따른 고용형태별 근로자수와 비중 현황(2021년 3월 기준)

(단위 : 천 명, %)

		전체 근로자 수(A=B+C)							
		소속 근로자(B=@+㉔)							소속 외 근로자 (C)
		기간 없음(㉔)		기간제(㉔)		단시간 (㉑)	단시간 (㉒)	단시간 (㉓)	
		단시간 (①=②+ ③)	기간 없음(㉔)	단시간 (②)	기간제(㉔)				
근로자 수	전 체	4,973	4,109	245	3,172	84	937	161	864
	500인 미만	633	561	26	442	6	119	20	72
	500~999인	905	812	43	591	9	221	34	93
	1,000~4,999인	1,672	1,376	83	995	20	381	63	296
	5,000인 이상	1,763	1,360	93	1,144	49	216	44	403
비중	전 체	100.0	82.6	6.0	77.2	2.6	22.8	17.2	17.4
	500인 미만	100.0	88.6	4.6	78.8	1.4	21.2	16.8	11.4
	500~999인	100.0	89.7	5.3	72.8	1.5	27.2	15.4	10.3
	1,000~4,999인	100.0	82.3	6.0	72.3	2.0	27.7	16.5	17.7
	5,000인 이상	100.0	77.1	6.8	84.1	4.3	15.9	20.4	22.9

주 : 1) 상시 300인 이상의 근로자를 사용하는 사업주를 대상으로 조사됨.

2) 소속 근로자와 소속 외 근로자의 비중에서 분모는 전체 근로자 수임. 근로계약기간의 정함이 없는 근로자와 기간제 근로자의 비중에서 분모는 소속 근로자 수임. 단시간 ①의 비중에서 분모는 소속 근로자 수임. 단시간 ②의 비중에서 분모는 근로계약기간의 정함이 없는 근로자 수임. 단시간 ③의 비중에서 분모는 기간제 근로자 수임.

자료 : 고용노동부, 2021년 고용형태 공시 결과, 보도자료.

〈표 VIII-3〉 산업구분에 따른 고용형태별 근로자수 현황(2021년 3월 기준)

(단위: 천 명)

	전체 근로자 수(A=B+C)							
	전체	소속 근로자(B=@+㉔)						소속외 근로자 (C)
		단시간 (①=②+ ③)	기간 없음(㉑)		기간제(㉒)			
			단시간 (②)	단시간 (③)	단시간 (㉑)	단시간 (㉒)		
전체	4,973	4,109	245	3,172	84	937	161	864
농업, 임업, 어업	-	-	-	-	-	-	-	-
광업	-	-	-	-	-	-	-	-
제조업	1,508	1,214	5	1,152	3	62	2	294
전기, 가스, 증기	7	6	0	6	0	0	0	1
수도, 하수 및 폐기물 처리	11	11	0	9	0	2	0	0
건설업	409	211	5	93	0	118	5	198
도매 및 소매업	402	330	40	282	29	48	11	72
운수 및 창고업	253	210	2	177	1	33	1	43
숙박 및 음식점업	152	126	53	85	24	41	29	26
정보통신업	266	245	6	226	3	19	3	21
금융 및 보험업	324	267	6	234	1	33	5	57
부동산업	110	98	6	43	2	55	4	12
전문·과학 및 기술서비스업	185	157	6	124	1	33	5	28
사업시설 관리· 지원 및 임대	665	635	36	338	14	297	22	30
공공·국방· 사회보장 행정	26	23	2	17	0	6	2	3
교육 서비스업	251	230	33	136	0	94	33	21
보건업 및 사회복지서비스업	271	253	35	183	4	70	31	18
예술·스포츠 서비스업	65	28	1	21	0	7	1	37
협회 및 단체, 개인서비스업	68	65	7	48	1	17	6	3

주: 상시 300인 이상의 근로자를 사용하는 사업주를 대상으로 조사됨.
 자료: 고용노동부, 2021년 고용형태 공시 결과, 보도자료.

〈표 VIII-4〉 산업구분에 따른 고용형태별 근로자 비중 현황(2021년 3월 기준)

(단위 : %)

	전체 근로자 수(A=B+C)							
	100.0	소속 근로자(B=@+㉑)						소속외 근로자 (C)
		82.6	6.0	기간 없음(㉑)		기간제(㉑)		
				단시간 (①=②+ ③)	단시간 (②)	단시간 (③)	단시간 (③)	
전 체	100.0	82.6	6.0	77.2	2.6	22.8	17.2	17.4
농업, 임업, 어업	-	-	-	-	-	-	-	-
광업	-	-	-	-	-	-	-	-
제조업	100.0	80.5	0.4	94.9	0.2	5.1	4.0	19.5
전기, 가스, 증기 수도, 하수 및 폐기물 처리	100.0	86.4	0.3	96.1	0.1	3.9	5.2	13.6
건설업	100.0	51.6	2.4	44.1	0.4	55.9	4.0	48.4
도매 및 소매업	100.0	82.1	12.0	85.4	10.3	14.6	22.2	17.9
운수 및 창고업	100.0	83.0	0.8	84.4	0.2	15.6	4.2	17.0
숙박 및 음식점업	100.0	83.1	42.2	67.1	28.4	32.9	70.4	16.9
정보통신업	100.0	92.0	2.6	92.2	1.3	7.8	17.6	8.0
금융 및 보험업	100.0	82.4	2.4	87.6	0.5	12.4	15.1	17.6
부동산업	100.0	89.3	6.2	43.7	4.2	56.3	7.8	10.7
전문·과학 및 기술서비스업	100.0	84.9	3.7	78.9	0.7	21.1	14.7	15.1
사업시설 관리· 지원 및 임대 공공·국방· 사회보장 행정	100.0	95.6	5.6	53.2	4.2	46.8	7.3	4.4
교육 서비스업	100.0	87.5	8.7	73.6	0.0	26.4	33.5	12.5
보건업 및 사회복지서비스업	100.0	91.3	14.5	59.0	0.4	41.0	34.9	8.7
예술·스포츠 서비스업	100.0	93.1	14.1	72.2	2.4	27.8	44.3	6.9
협회 및 단체, 개인서비스업	100.0	43.2	5.7	75.0	1.3	25.0	18.9	56.8
협회 및 단체, 개인서비스업	100.0	95.8	11.3	73.5	3.1	26.5	33.9	4.2

주 : 1) 상시 300인 이상의 근로자를 사용하는 사업주를 대상으로 조사됨.

2) 소속 근로자와 소속 외 근로자의 비중에서 분모는 전체 근로자 수임. 근로계약기간의 정함이 없는 근로자와 기간제 근로자의 비중에서 분모는 소속 근로자 수임. 단시간 ①의 비중에서 분모는 소속 근로자 수임. 단시간 ②의 비중에서 분모는 근로계약기간의 정함이 없는 근로자 수임. 단시간 ③의 비중에서 분모는 기간제 근로자 수임.

자료 : 고용노동부, 2021년 고용형태 공시 결과, 보도자료.

〈표 VIII-5〉 제조업 중분류 구분에 따른 고용형태별 근로자수 현황(2021년 3월 기준)

(단위: 천 명)

	전체 근로자 수(A=B+C)							
	전산업	소속 근로자(B=㉑+㉒)						소속외 근로자 (C)
		기간 없음(㉑)	기간제(㉒)		기간 없음(㉑)	기간제(㉒)		
			단시간 (①=②+ ③)	단시간 (②)		단시간 (③)		
전산업	4,973	4,109	245	3,172	84	937	161	864
비제조업	3,465	2,895	240	2,020	81	875	159	570
제조업 전체	1,508	1,214	5	1,152	3	62	2	294
음식료	126	102	2	96	1	6	1	24
섬유의복가죽	22	19	0	18	0	1	0	3
화학물질	115	92	0	88	0	4	0	24
철강금속	95	58	0	55	0	3	0	37
전자부품, 컴퓨터 및 통신	428	362	1	349	1	13	0	66
전기장비	46	40	0	36	0	4	0	6
기계 및 장비	71	65	0	61	0	4	0	6
자동차 및 트레일러	243	218	0	204	0	14	0	25
조 선	92	36	0	34	0	2	0	56
기 타	270	223	1	210	1	13	0	47

주 : 상시 300인 이상의 근로자를 사용하는 사업주를 대상으로 조사됨.
 자료 : 고용노동부, 2021년 고용형태 공시 결과, 보도자료.

〈표 VIII-6〉 제조업 중분류 구분에 따른 고용형태별 근로자 비중 현황(2021년 3월 기준)

(단위 : %)

	전체 근로자 수(A=B+C)							
	100.0	소속 근로자(B=@+b)						소속외 근로자 (C)
		기간 없음(a)		기간제(b)				
		단시간 (①=②+ ③)	단시간 (②)	단시간 (③)	단시간 (③)			
전산업	100.0	82.6	6.0	77.2	2.6	22.8	17.2	17.4
비제조업	100.0	83.5	8.3	69.8	4.0	30.2	18.2	16.5
제조업 전체	100.0	80.5	0.4	94.9	0.2	5.1	4.0	19.5
음식료	100.0	81.0	1.8	93.6	0.6	6.4	19.9	19.0
섬유의복가죽	100.0	86.5	0.2	96.5	0.1	3.5	3.9	13.5
화학물질	100.0	79.5	0.2	96.0	0.1	4.0	2.6	20.5
철강금속	100.0	61.3	0.1	95.5	0.0	4.5	2.6	38.7
전자부품, 컴퓨터 및 통신	100.0	84.5	0.2	96.5	0.2	3.5	0.5	15.5
전기장비	100.0	87.4	1.0	90.4	1.0	9.6	1.0	12.6
기계 및 장비	100.0	91.6	0.5	94.6	0.0	5.4	9.6	8.4
자동차 및 트레일러	100.0	89.6	0.0	93.6	0.0	6.4	0.4	10.4
조 선	100.0	38.8	0.6	94.1	0.3	5.9	4.7	61.2
기 타	100.0	82.6	0.4	94.3	0.3	5.7	3.2	17.4

주 : 1) 상시 300인 이상의 근로자를 사용하는 사업주를 대상으로 조사됨.

2) 소속 근로자와 소속 외 근로자의 비중에서 분모는 전체 근로자 수임. 근로계약기간의 정함이 없는 근로자와 기간제 근로자의 비중에서 분모는 소속 근로자 수임. 단시간 ①의 비중에서 분모는 소속 근로자 수임. 단시간 ②의 비중에서 분모는 근로계약기간의 정함이 없는 근로자 수임. 단시간 ③의 비중에서 분모는 기간제 근로자 수임.

자료 : 고용노동부, 2021년 고용형태 공시 결과, 보도자료.

부 표

(각 연도 8월 기준)

※ 한국표준산업분류, 한국표준직업분류의 변경에 따라 2004년부터 2012년 이전은 제9차 산업분류, 제6차 직업분류, 2013년 이후부터 제10차 산업분류, 제7차 직업분류기준을 따름.

〈부표 1〉 임금근로자 추이(8월 기준)

(단위 : 천 명)

		연도															
		2006	2007	2008	2009	2010	2011	2012	2013	2014	2015	2016	2017	2018	2019	2020	2021
전 체		15,420	16,006	16,258	16,609	17,189	17,715	17,941	18,403	18,992	19,474	19,743	20,006	20,045	20,559	20,446	20,992
성	남 성	8,953	9,326	9,464	9,588	9,870	10,168	10,278	10,517	10,796	11,007	11,086	11,188	11,171	11,396	11,361	11,517
	여 성	6,467	6,680	6,793	7,020	7,320	7,547	7,663	7,887	8,196	8,468	8,658	8,818	8,874	9,163	9,085	9,476
연령	15~29세	3,942	3,941	3,804	3,699	3,638	3,678	3,580	3,473	3,607	3,670	3,717	3,741	3,681	3,749	3,562	3,711
	30~39세	4,742	4,757	4,822	4,747	4,823	4,865	4,910	4,880	4,872	4,840	4,742	4,753	4,717	4,691	4,481	4,417
	40~49세	3,908	4,145	4,264	4,423	4,612	4,724	4,755	4,940	5,032	5,072	5,039	5,044	4,970	4,979	4,900	4,958
	50~59세	1,972	2,184	2,365	2,546	2,854	3,102	3,274	3,539	3,770	3,946	4,099	4,205	4,247	4,435	4,501	4,649
	60세 이상	857	980	1,002	1,195	1,262	1,346	1,421	1,571	1,711	1,946	2,147	2,264	2,430	2,706	3,002	3,259
학력	중졸 이하	2,643	2,635	2,557	2,636	2,675	2,679	2,595	2,520	2,478	2,541	2,520	2,488	2,400	2,407	2,338	2,368
	고졸	6,625	6,727	6,670	6,660	6,878	6,928	6,971	7,037	7,413	7,519	7,581	7,554	7,402	7,548	7,426	7,566
	전문대졸	1,998	2,181	2,268	2,352	2,462	2,645	2,783	2,864	2,831	2,826	2,824	2,919	2,879	2,991	2,980	3,126
	대졸 이상	4,155	4,463	4,763	4,961	5,175	5,462	5,593	5,982	6,270	6,588	6,818	7,046	7,364	7,613	7,702	7,933
산업	농어업	125	146	146	164	173	176	136	135	127	126	130	122	115	123	120	124
	광 업	13	17	23	20	20	12	13	15	13	14	19	24	18	12	11	12
	제조업	3,379	3,391	3,392	3,258	3,526	3,508	3,620	3,706	3,924	4,100	3,989	4,018	3,941	3,946	3,930	3,865
	전기 등	76	77	90	96	78	72	78	78	70	78	73	67	71	71	71	70
	수도, 하수 등	52	56	62	64	65	72	72	93	99	99	108	107	124	132	142	156
	건설업	1,358	1,405	1,406	1,335	1,400	1,413	1,334	1,369	1,383	1,410	1,480	1,513	1,584	1,627	1,662	1,742
	도소매	1,891	1,959	1,914	1,943	2,033	2,121	2,175	2,140	2,295	2,247	2,236	2,321	2,251	2,253	2,172	2,102
	운수창고	665	679	670	679	700	733	742	769	777	793	775	783	791	808	813	890
	숙박음식	1,101	1,174	1,151	1,108	1,139	1,107	1,144	1,240	1,310	1,430	1,483	1,448	1,362	1,446	1,306	1,252
	정보통신업	597	624	575	613	603	660	637	653	637	715	710	718	784	777	771	859
	금융보험	744	753	787	727	792	840	812	862	819	760	776	758	804	761	749	773
	부동산업	291	295	288	302	327	309	315	304	314	311	324	366	356	406	363	401
	전문과학	560	601	651	727	735	855	911	868	891	912	951	901	925	996	986	1,059
	사업관리, 임대	790	935	929	912	1,024	1,093	1,093	1,127	1,143	1,224	1,292	1,306	1,193	1,241	1,274	1,311

산업	공공행정	822	811	867	1,188	973	996	979	993	988	961	1,025	1,103	1,131	1,079	1,134	1,181
	교육	1,345	1,377	1,431	1,481	1,423	1,361	1,390	1,420	1,446	1,473	1,494	1,538	1,505	1,548	1,482	1,553
	보건사회복지	638	686	784	950	1,132	1,252	1,341	1,495	1,650	1,703	1,817	1,852	1,998	2,173	2,328	2,572
	예술 및 여가	241	226	280	232	230	252	254	259	248	290	263	273	289	343	334	323
	협회, 개인서비스	585	618	655	659	664	723	727	697	752	746	731	722	756	726	677	651
	가구내 등	129	158	141	139	140	152	161	176	91	64	54	52	39	81	103	83
국 제	19	18	17	13	14	9	10	6	16	20	17	14	9	11	19	13	
직업	관리자	290	359	335	352	392	383	373	317	344	302	289	285	345	364	355	337
	전문가	3,092	3,352	3,541	3,587	3,713	3,893	3,914	4,142	4,177	4,265	4,340	4,434	4,536	4,586	4,578	4,781
	사무직	3,189	3,231	3,382	3,412	3,582	3,810	3,891	3,990	4,094	4,147	4,241	4,388	4,432	4,509	4,418	4,508
	서비스	1,430	1,432	1,547	1,517	1,558	1,592	1,666	1,726	1,857	1,897	2,004	2,015	1,976	2,130	2,028	2,130
	판매	1,389	1,441	1,411	1,459	1,487	1,473	1,569	1,582	1,669	1,676	1,674	1,682	1,659	1,656	1,625	1,542
	농업숙련	50	68	51	59	67	63	56	56	48	50	54	50	64	76	72	72
	기능원 등	1,664	1,654	1,675	1,586	1,650	1,634	1,620	1,624	1,636	1,751	1,748	1,694	1,695	1,762	1,763	1,829
	기계조작 등	1,853	1,827	1,741	1,743	1,847	1,905	2,013	2,113	2,218	2,305	2,263	2,279	2,200	2,219	2,103	2,114
	단순노무직	2,465	2,644	2,576	2,895	2,893	2,963	2,839	2,853	2,950	3,082	3,131	3,181	3,140	3,258	3,504	3,680
규모	1~4인	3,092	3,187	3,164	3,073	3,216	3,391	3,426	3,506	3,612	3,643	3,554	3,585	3,528	3,784	3,648	3,795
	5~9인	2,591	2,719	2,814	2,760	2,924	3,005	3,084	3,225	3,323	3,436	3,529	3,543	3,544	3,648	3,511	3,649
	10~29인	3,284	3,569	3,630	3,743	3,898	4,026	4,087	4,041	4,196	4,341	4,454	4,549	4,588	4,581	4,611	4,793
	30~99인	3,039	3,130	3,167	3,340	3,518	3,517	3,475	3,659	3,678	3,769	3,790	3,847	3,891	3,896	3,997	3,972
	100~299인	1,566	1,547	1,609	1,670	1,690	1,790	1,759	1,759	1,847	1,881	1,973	2,016	1,959	1,990	1,979	1,997
	300인 이상	1,849	1,854	1,874	2,024	1,944	1,985	2,110	2,212	2,336	2,404	2,443	2,466	2,534	2,661	2,700	2,786
종사상 지위	상용직	8,297	8,862	9,210	9,563	10,244	10,837	11,361	11,974	12,329	12,798	13,050	13,517	13,795	14,288	14,570	14,893
	임시직	5,038	5,071	5,011	5,151	5,161	5,090	4,975	4,886	5,139	5,131	5,213	5,046	4,859	4,857	4,539	4,851
	일용직	2,086	2,073	2,037	1,895	1,784	1,788	1,605	1,543	1,524	1,545	1,480	1,443	1,391	1,415	1,337	1,248
근속 년수	1년 미만	6,146	6,132	6,061	6,257	6,412	6,359	6,173	5,988	6,099	6,315	6,394	6,232	6,188	6,628	6,374	6,762
	1~2년 미만	2,140	2,347	2,214	2,162	2,198	2,419	2,369	2,478	2,489	2,474	2,602	2,679	2,591	2,661	2,592	2,466
	2~3년 미만	1,223	1,342	1,421	1,302	1,460	1,344	1,561	1,464	1,588	1,595	1,632	1,668	1,676	1,685	1,808	1,887
	3년 이상	5,911	6,185	6,562	6,888	7,119	7,594	7,839	8,473	8,816	9,090	9,115	9,427	9,590	9,585	9,672	9,878

〈부표 2〉 정규직 근로자 추이(8월 기준)

(단위 : 천 명)

		연도															
		2006	2007	2008	2009	2010	2011	2012	2013	2014	2015	2016	2017	2018	2019	2020	2021
전 체		9,956	10,274	10,770	10,826	11,475	11,662	11,987	12,426	12,869	13,166	13,262	13,428	13,431	13,078	13,020	12,927
성	남 성	6,243	6,398	6,743	6,898	7,210	7,349	7,500	7,740	7,944	8,103	8,166	8,242	8,236	8,040	8,027	7,941
	여 성	3,713	3,876	4,027	3,928	4,264	4,313	4,488	4,686	4,925	5,063	5,096	5,186	5,195	5,038	4,994	4,985
연령	15~29세	2,636	2,619	2,555	2,443	2,426	2,428	2,372	2,292	2,355	2,381	2,408	2,405	2,406	2,236	2,142	2,149
	30~39세	3,332	3,337	3,530	3,549	3,693	3,681	3,777	3,799	3,812	3,812	3,742	3,772	3,726	3,580	3,459	3,401
	40~49세	2,580	2,736	2,917	2,995	3,240	3,284	3,372	3,595	3,696	3,752	3,725	3,731	3,714	3,633	3,592	3,539
	50~59세	1,142	1,249	1,424	1,514	1,733	1,872	2,045	2,228	2,467	2,581	2,698	2,779	2,803	2,861	2,958	2,982
	60세 이상	266	333	344	326	384	397	421	513	539	640	689	741	782	769	870	856
학력	중졸 이하	1,178	1,144	1,141	1,032	1,147	1,123	1,115	1,058	1,039	1,024	979	968	877	741	674	626
	고졸	4,208	4,208	4,223	4,133	4,384	4,306	4,341	4,423	4,703	4,738	4,700	4,637	4,489	4,278	4,185	4,083
	전문대졸	1,416	1,568	1,706	1,744	1,856	1,966	2,107	2,202	2,143	2,141	2,122	2,169	2,171	2,147	2,159	2,201
	대졸 이상	3,153	3,354	3,700	3,917	4,088	4,266	4,425	4,743	4,983	5,263	5,461	5,656	5,895	5,913	6,002	6,017
산업	농어업	29	48	47	54	51	55	45	53	50	39	51	40	43	45	46	44
	광 업	11	14	20	17	17	10	12	14	11	10	14	22	16	11	8	8
	제조업	2,698	2,696	2,829	2,732	3,001	2,961	3,115	3,189	3,410	3,538	3,429	3,494	3,448	3,277	3,330	3,234
	전기 등	64	68	82	87	70	63	66	69	61	68	64	60	65	61	57	63
	수도, 하수 등	40	43	45	47	51	62	57	74	82	78	88	79	103	101	104	117
	건설업	573	595	634	605	677	688	635	668	696	673	710	725	770	776	803	852
	도소매	1,271	1,304	1,276	1,305	1,406	1,465	1,515	1,511	1,658	1,599	1,606	1,639	1,607	1,547	1,450	1,349
	운수창고	493	506	522	533	582	582	594	615	618	643	619	620	618	591	582	626
	숙박음식	663	718	716	687	704	662	689	734	747	839	828	809	713	682	612	559
	정보통신업	436	457	419	482	477	523	499	503	502	577	573	590	666	648	649	676
	금융보험	363	372	435	408	471	491	488	520	473	465	458	457	499	480	493	470
	부동산업	178	181	181	168	193	175	176	175	184	178	184	217	197	210	185	192
	전문과학	420	441	510	599	610	698	771	717	750	761	816	757	779	802	807	853
	사업관리, 임대	169	186	169	192	218	225	227	275	291	331	357	413	347	375	450	422

산업	공공행정	628	612	658	662	648	707	698	712	705	690	757	784	801	706	721	789
	교육	852	901	952	964	884	801	831	896	899	932	951	958	941	919	894	880
	보건사회복지	477	506	575	630	726	781	849	969	1,036	1,062	1,109	1,134	1,161	1,195	1,200	1,216
	예술 및 여가	137	121	163	133	133	121	128	139	136	151	127	127	143	148	152	143
	협회, 개인서비스	416	442	464	474	493	523	521	508	507	491	483	470	493	480	436	410
	가구내 등	23	51	58	37	50	62	64	79	39	28	26	25	16	18	28	12
국 제	15	14	15	11	12	7	9	6	15	16	13	8	6	7	14	12	
직업	관리자	241	296	292	309	343	338	318	278	303	257	242	248	312	318	302	274
	전문가	2,247	2,440	2,650	2,736	2,804	2,844	2,922	3,149	3,171	3,235	3,317	3,385	3,492	3,424	3,502	3,529
	사무직	2,466	2,491	2,720	2,772	2,935	3,120	3,196	3,284	3,397	3,494	3,560	3,677	3,703	3,654	3,630	3,643
	서비스	876	887	990	947	962	951	986	1,011	1,102	1,107	1,148	1,096	1,014	992	935	978
	판매	755	746	724	750	781	749	809	838	902	928	909	878	905	847	834	725
	농업숙련	19	27	30	33	33	31	25	35	26	26	33	27	39	40	37	41
	기능원 등	954	967	999	940	1,023	1,006	1,019	1,068	1,073	1,125	1,113	1,098	1,084	1,097	1,086	1,087
	기계조작 등	1,481	1,428	1,404	1,407	1,528	1,541	1,667	1,719	1,811	1,866	1,822	1,869	1,825	1,756	1,680	1,678
단순노무직	920	992	963	933	1,065	1,083	1,046	1,044	1,085	1,129	1,119	1,151	1,058	952	1,016	971	
규모	1~4인	1,660	1,691	1,764	1,708	1,755	1,831	1,820	1,882	1,921	1,915	1,789	1,813	1,793	1,760	1,650	1,653
	5~9인	1,597	1,684	1,716	1,651	1,827	1,839	1,915	2,028	2,102	2,113	2,134	2,155	2,129	2,042	1,962	1,920
	10~29인	2,047	2,213	2,311	2,238	2,499	2,531	2,678	2,684	2,788	2,885	2,936	2,957	2,933	2,820	2,835	2,847
	30~99인	2,043	2,096	2,221	2,272	2,412	2,405	2,397	2,577	2,601	2,697	2,733	2,785	2,878	2,710	2,789	2,690
	100~299인	1,131	1,098	1,211	1,280	1,338	1,411	1,376	1,377	1,491	1,486	1,559	1,586	1,536	1,504	1,509	1,506
	300인 이상	1,478	1,491	1,546	1,678	1,644	1,645	1,803	1,878	1,966	2,071	2,111	2,132	2,161	2,241	2,277	2,309
종사 상 지위	상용직	6,681	7,004	7,579	7,910	8,357	8,761	9,246	9,841	10,191	10,603	10,800	11,262	11,566	11,651	11,839	11,892
	임시직	2,946	2,959	2,834	2,583	2,814	2,623	2,549	2,398	2,494	2,411	2,341	2,030	1,747	1,335	1,079	980
	일용직	329	311	357	333	304	278	192	187	184	152	122	136	118	92	102	55
근속 년수	1년 미만	2,960	2,906	2,883	2,645	3,007	2,907	2,857	2,706	2,750	2,730	2,806	2,673	2,557	2,415	2,206	2,282
	1~2년 미만	1,394	1,524	1,442	1,405	1,424	1,553	1,538	1,656	1,662	1,639	1,676	1,712	1,701	1,637	1,574	1,394
	2~3년 미만	840	898	1,016	913	1,031	926	1,101	1,026	1,123	1,135	1,138	1,165	1,167	1,155	1,246	1,215
	3년 이상	4,761	4,946	5,429	5,862	6,013	6,275	6,492	7,038	7,334	7,662	7,643	7,879	8,007	7,872	7,994	8,036

〈부표 3〉 비정규직 근로자 추이(8월 기준)

(단위 : 천 명)

		연도															
		2006	2007	2008	2009	2010	2011	2012	2013	2014	2015	2016	2017	2018	2019	2020	2021
전 체		5,465	5,732	5,488	5,783	5,715	6,053	5,954	5,977	6,123	6,308	6,481	6,578	6,614	7,481	7,426	8,066
성	남 성	2,710	2,928	2,722	2,690	2,659	2,819	2,779	2,776	2,852	2,903	2,919	2,946	2,936	3,356	3,335	3,575
	여 성	2,755	2,804	2,766	3,092	3,055	3,234	3,175	3,201	3,271	3,405	3,562	3,632	3,678	4,125	4,091	4,491
연령	15~29세	1,306	1,322	1,250	1,255	1,212	1,250	1,208	1,182	1,252	1,288	1,309	1,336	1,275	1,513	1,421	1,561
	30~39세	1,410	1,419	1,292	1,198	1,130	1,185	1,133	1,081	1,060	1,028	1,000	981	992	1,111	1,022	1,016
	40~49세	1,327	1,409	1,347	1,428	1,372	1,440	1,383	1,344	1,336	1,320	1,314	1,313	1,255	1,346	1,308	1,419
	50~59세	830	935	941	1,033	1,121	1,230	1,229	1,312	1,303	1,365	1,401	1,425	1,444	1,574	1,543	1,667
	60세 이상	591	647	658	868	879	950	1,000	1,058	1,172	1,307	1,457	1,523	1,649	1,938	2,132	2,403
학력	중졸 이하	1,464	1,492	1,416	1,604	1,528	1,556	1,480	1,462	1,438	1,518	1,541	1,521	1,523	1,667	1,664	1,742
	고졸	2,417	2,519	2,447	2,527	2,494	2,622	2,630	2,614	2,710	2,781	2,881	2,918	2,913	3,270	3,241	3,483
	전문대졸	582	613	562	608	606	679	676	663	688	686	701	750	708	844	821	925
	대졸 이상	1,001	1,109	1,063	1,044	1,087	1,196	1,168	1,239	1,287	1,324	1,357	1,390	1,469	1,701	1,700	1,916
산업	농어업	96	99	99	111	122	122	92	82	77	87	79	82	72	78	75	80
	광업	2	3	2	4	3	1	1	1	2	4	5	2	1	1	3	5
	제조업	681	695	563	526	525	547	505	517	514	562	560	524	494	669	601	631
	전기 등	12	10	9	10	8	9	12	9	8	9	9	7	6	11	14	7
	수도, 하수 등	12	13	17	16	14	11	15	19	18	21	20	27	20	30	37	40
	건설업	785	810	772	730	723	726	699	701	687	737	770	787	815	851	859	890
	도소매	619	655	638	639	627	656	660	629	637	649	630	682	644	706	722	753
	운수창고	172	174	149	146	118	151	147	154	159	150	156	163	174	217	231	264
	숙박음식	438	455	436	421	434	445	455	506	564	591	655	639	649	765	694	694
	정보통신업	161	167	156	131	126	137	139	151	134	138	137	129	118	129	121	183
	금융보험	382	381	353	319	321	349	324	342	346	296	318	301	306	281	256	303
	부동산업	113	114	106	134	134	134	139	129	130	134	140	150	158	196	178	208
	전문과학	140	160	140	128	125	157	140	151	141	152	135	144	146	194	179	206
	사업관리, 임대	621	749	760	720	806	867	866	853	852	893	934	893	846	866	824	890

산업	공공행정	194	199	209	526	325	289	281	281	282	271	268	318	331	373	413	392
	교육	493	477	479	517	540	559	559	523	548	542	543	580	564	630	588	673
	보건사회복지	161	181	209	320	405	471	492	526	614	641	708	719	837	978	1,128	1,356
	예술 및 여가	104	105	117	99	97	131	125	119	112	139	136	146	146	195	182	180
	협회, 개인서비스	169	177	190	185	172	201	206	188	246	255	248	253	263	246	241	241
	가구내 등	106	107	84	102	90	90	96	97	52	36	28	27	23	63	75	71
국 제	5	4	2	2	2	2	1	0	1	3	4	6	3	4	5	1	
직업	관리자	49	63	43	43	49	45	55	39	41	45	47	37	33	46	54	63
	전문가	845	912	892	850	909	1,048	992	993	1,006	1,030	1,023	1,049	1,044	1,162	1,076	1,252
	사무직	723	739	662	640	647	690	695	705	698	653	681	711	729	855	788	865
	서비스	555	545	557	570	596	641	680	715	754	790	856	919	961	1,138	1,093	1,152
	판매	634	695	688	709	707	724	759	744	767	747	765	805	754	809	791	817
	농업숙련	31	40	21	26	34	32	32	21	22	25	21	23	25	37	35	31
	기능원 등	710	687	676	646	626	628	601	556	563	627	636	595	611	665	678	742
	기계조작 등	373	399	337	336	319	365	346	395	407	439	441	409	375	463	423	436
	단순노무직	1,545	1,652	1,613	1,962	1,828	1,880	1,793	1,809	1,865	1,954	2,012	2,030	2,082	2,306	2,489	2,709
규모	1~4인	1,432	1,496	1,399	1,365	1,461	1,560	1,606	1,625	1,691	1,728	1,765	1,771	1,736	2,024	1,999	2,142
	5~9인	994	1,035	1,098	1,109	1,097	1,167	1,169	1,197	1,220	1,324	1,395	1,389	1,415	1,606	1,549	1,728
	10~29인	1,237	1,356	1,319	1,505	1,399	1,495	1,409	1,358	1,408	1,456	1,518	1,592	1,655	1,761	1,777	1,946
	30~99인	996	1,033	946	1,068	1,106	1,112	1,079	1,082	1,078	1,073	1,058	1,062	1,013	1,186	1,208	1,282
	100~299인	435	449	399	390	352	379	383	382	356	395	413	430	422	485	470	491
	300인 이상	371	363	327	346	300	340	307	334	370	334	332	334	373	420	424	477
종사 상 지위	상용직	1,616	1,858	1,631	1,653	1,887	2,076	2,115	2,134	2,138	2,195	2,251	2,255	2,229	2,636	2,731	3,001
	임시직	2,092	2,112	2,178	2,567	2,347	2,467	2,425	2,488	2,645	2,720	2,873	3,016	3,112	3,521	3,460	3,872
	일용직	1,757	1,762	1,680	1,562	1,481	1,511	1,414	1,356	1,340	1,394	1,357	1,307	1,273	1,323	1,235	1,193
근속 년수	1년 미만	3,186	3,225	3,178	3,611	3,405	3,452	3,316	3,282	3,349	3,585	3,588	3,559	3,631	4,213	4,168	4,480
	1~2년 미만	746	823	772	757	774	865	831	823	827	835	927	967	890	1,024	1,017	1,072
	2~3년 미만	383	444	406	389	429	418	460	437	465	460	494	504	509	530	562	672
	3년 이상	1,150	1,240	1,133	1,026	1,106	1,318	1,347	1,435	1,482	1,428	1,472	1,549	1,584	1,714	1,678	1,843

〈부표 4〉 한시적 근로자 추이(8월 기준)

(단위 : 천 명)

		연도															
		2006	2007	2008	2009	2010	2011	2012	2013	2014	2015	2016	2017	2018	2019	2020	2021
전 체		3,649	3,580	3,322	3,528	3,298	3,474	3,427	3,446	3,529	3,655	3,671	3,725	3,823	4,785	4,608	5,171
성	남 성	1,927	1,943	1,719	1,690	1,582	1,660	1,679	1,653	1,740	1,760	1,713	1,729	1,748	2,238	2,079	2,234
	여 성	1,722	1,637	1,604	1,838	1,716	1,814	1,747	1,793	1,789	1,895	1,958	1,996	2,075	2,547	2,529	2,938
연령	15~29세	1,012	958	876	883	803	804	731	725	752	754	785	727	726	940	834	973
	30~39세	963	952	832	734	687	748	749	684	669	683	611	607	630	772	662	657
	40~49세	801	783	726	747	701	741	721	718	713	736	682	723	685	799	785	910
	50~59세	513	506	507	569	562	610	627	673	665	685	685	713	716	904	825	928
	60세 이상	359	381	382	595	546	571	599	647	730	797	908	955	1,066	1,370	1,502	1,703
학력	중졸 이하	863	775	743	930	787	793	744	773	769	817	858	865	881	1,106	1,072	1,155
	고졸	1,548	1,463	1,348	1,421	1,325	1,325	1,376	1,342	1,364	1,421	1,423	1,436	1,477	1,886	1,798	1,994
	전문대졸	451	479	431	441	406	487	473	449	463	455	458	474	426	567	553	620
	대졸 이상	787	862	801	736	780	869	834	883	932	962	931	950	1,039	1,226	1,185	1,402
산업	농어업	55	44	49	36	53	33	26	31	29	22	17	29	30	45	33	26
	광 업	1	2	2	3	2	1	1	1	2	4	5	2	1	1	3	4
	제조업	559	554	441	392	397	410	382	397	391	422	418	388	345	515	452	493
	전기 등	12	10	6	10	7	9	11	7	6	6	6	5	4	11	10	5
	수도, 하수 등	11	13	15	15	10	9	13	15	16	17	15	16	12	24	32	35
	건설업	436	358	310	236	191	208	205	196	217	233	221	269	275	369	267	269
	도소매	390	364	325	295	259	252	261	263	272	279	281	286	294	357	333	379
	운수창고	126	121	108	107	74	104	107	109	108	100	107	103	115	151	156	155
	숙박음식	285	258	256	214	182	187	194	213	221	234	250	230	250	356	285	291
	정보통신업	144	148	131	106	107	115	112	114	110	106	112	95	92	105	99	151
	금융보험	169	156	125	98	91	108	86	91	81	70	77	83	93	79	55	84
	부동산업	82	79	73	91	85	81	97	97	105	107	99	97	106	132	134	159
	전문과학	123	140	126	116	111	136	122	131	119	128	107	106	108	154	142	164
	사업관리, 임대	371	455	452	504	559	589	577	567	560	581	610	590	539	608	574	629

산업	공공행정	172	169	185	513	315	277	270	267	268	259	251	302	321	361	404	378
	교 육	332	319	325	336	356	382	366	351	353	367	356	365	371	430	408	486
	보건사회복지	142	158	180	272	326	377	415	409	489	513	553	555	667	806	953	1,178
	예술 및 여가	80	70	76	63	62	75	66	68	70	71	70	79	74	118	107	121
	협회, 개인서비스	107	111	105	94	88	94	94	87	100	122	104	114	118	130	126	138
	가구내 등	47	49	34	30	21	26	23	33	12	11	9	7	5	32	30	26
국 제	5	4	2	0	1	2	1	0	1	3	4	5	3	4	5	1	
직업	관리자	47	59	41	40	40	39	50	36	38	42	44	31	30	39	45	55
	전문가	647	699	693	620	659	782	734	744	755	774	757	756	775	887	840	988
	사무직	652	649	588	577	559	594	587	584	565	534	521	541	550	670	589	677
	서비스	380	335	330	321	320	344	347	369	362	396	393	455	486	629	621	678
	판 매	277	278	230	238	213	185	220	198	217	216	240	235	230	306	262	296
	농업숙련	23	23	15	16	18	18	19	16	16	15	12	13	16	29	25	20
	기능원 등	449	370	328	279	267	278	271	211	235	266	253	257	248	341	304	333
	기계조작 등	295	294	247	263	231	260	251	288	305	323	335	300	272	357	329	320
	단순노무직	880	873	851	1,176	991	972	949	999	1,038	1,089	1,117	1,139	1,216	1,528	1,592	1,805
규모	1~4인	783	684	657	574	551	577	601	631	648	687	671	675	709	938	860	983
	5~9인	636	578	590	578	519	580	579	610	628	692	710	714	705	995	893	982
	10~29인	828	870	812	993	890	928	888	849	890	898	923	976	1,042	1,172	1,198	1,420
	30~99인	709	729	625	748	780	782	761	747	741	753	719	725	700	894	898	953
	100~299인	356	389	332	323	284	298	315	311	288	316	338	340	333	399	378	407
	300인 이상	337	331	307	313	275	309	281	299	334	309	310	296	334	387	381	426
종사 상 지위	상용직	1,499	1,694	1,475	1,502	1,729	1,873	1,882	1,851	1,858	1,910	1,934	1,891	1,816	2,204	2,264	2,506
	임시직	1,244	1,224	1,276	1,598	1,274	1,331	1,276	1,320	1,395	1,472	1,452	1,563	1,735	2,192	2,197	2,549
	일용직	906	662	572	428	295	270	269	276	276	274	285	271	272	389	146	116
근속 년수	1년 미만	1,965	1,734	1,674	2,046	1,744	1,709	1,676	1,681	1,744	1,884	1,841	1,844	1,944	2,651	2,464	2,738
	1~2년 미만	532	594	536	514	521	582	544	544	534	567	585	604	574	678	713	788
	2~3년 미만	286	318	291	273	295	294	309	291	311	313	329	335	330	335	370	459
	3년 이상	866	933	822	695	738	889	898	931	940	892	917	942	976	1,121	1,060	1,187

〈부표 5〉 기간제 근로자 추이(8월 기준)

(단위: 천 명)

		연도															
		2006	2007	2008	2009	2010	2011	2012	2013	2014	2015	2016	2017	2018	2019	2020	2021
전 체		2,741	2,556	2,388	2,828	2,500	2,687	2,729	2,770	2,763	2,872	2,939	2,930	3,005	3,799	3,933	4,537
성	남 성	1,477	1,425	1,286	1,368	1,211	1,275	1,326	1,346	1,350	1,376	1,372	1,351	1,388	1,786	1,800	1,964
	여 성	1,264	1,132	1,102	1,460	1,290	1,412	1,404	1,424	1,413	1,495	1,567	1,578	1,616	2,013	2,133	2,573
연령	15~29세	801	746	671	744	644	651	599	591	603	576	629	561	575	735	694	829
	30~39세	689	658	598	582	497	553	580	548	501	524	465	455	464	586	556	586
	40~49세	575	508	480	539	476	536	540	543	504	543	517	541	482	584	656	796
	50~59세	384	355	346	445	426	449	501	517	508	526	529	532	534	687	663	778
	60세 이상	292	289	293	518	458	497	510	572	647	703	800	840	949	1,207	1,364	1,549
학력	중졸 이하	645	557	507	724	606	628	604	629	633	672	715	741	754	956	948	1,036
	고졸	1,171	1,010	919	1,104	971	988	1,048	1,053	1,014	1,035	1,094	1,056	1,121	1,440	1,457	1,668
	전문대졸	329	349	331	372	316	401	397	364	368	361	369	375	345	442	477	554
	대졸 이상	596	640	632	629	607	670	680	725	748	803	761	758	785	962	1,052	1,279
산업	농어업	49	37	35	25	39	19	19	20	17	14	10	23	27	38	27	14
	광업	0	0	1	1	2	1	1	0	1	1	4	2	1	1	3	4
	제조업	367	348	282	279	249	270	262	286	271	303	319	284	252	368	376	430
	전기 등	10	6	5	10	6	6	8	5	3	5	5	4	4	9	10	4
	수도, 하수 등	10	10	13	13	8	8	12	12	11	14	13	14	10	17	27	33
	건설업	365	290	237	177	121	152	136	144	152	173	158	204	226	292	194	200
	도소매	267	212	198	181	144	141	173	174	167	177	188	173	175	224	243	291
	운수창고	86	73	81	84	53	73	83	84	74	67	71	71	89	114	136	133
	숙박음식	191	134	108	111	70	86	105	117	127	118	138	120	140	220	150	192
	정보통신업	112	121	107	81	84	96	80	88	90	80	80	71	63	71	92	141
	금융보험	130	118	100	82	65	76	69	70	58	50	58	66	71	60	44	69
	부동산업	59	51	51	69	67	63	80	76	84	85	76	74	75	100	120	144
	전문과학	98	102	97	104	77	101	103	104	91	100	83	73	78	131	125	150
	사업관리, 임대	307	374	388	448	504	531	525	514	501	511	559	531	468	529	531	575

산업	공공행정	151	138	144	504	300	269	262	263	261	255	246	292	308	357	399	375
	교육	269	264	269	297	312	337	325	322	306	325	320	319	307	369	381	438
	보건사회복지	101	121	140	241	285	326	367	359	422	450	479	479	581	711	895	1,128
	예술 및 여가	63	51	59	51	46	59	55	55	52	51	57	62	56	95	79	97
	협회, 개인서비스	74	73	60	63	61	64	60	65	70	85	68	63	70	84	93	108
	가구내 등	30	29	13	9	5	9	6	13	6	4	2	2	1	11	6	9
국 제	2	4	2	0	1	2	1	0	1	3	4	5	1	1	3	1	
직업	관리자	36	41	32	32	32	31	41	28	29	37	38	24	23	32	42	54
	전문가	494	533	538	529	536	644	621	633	628	651	619	615	609	725	767	913
	사무직	500	491	450	513	456	476	491	484	461	438	427	428	420	513	539	635
	서비스	271	206	186	229	218	251	257	272	252	284	294	315	351	470	491	576
	판매	186	163	147	156	123	113	142	135	133	132	165	146	137	190	176	217
	농업숙련	20	18	11	11	14	13	14	15	11	8	9	6	16	24	22	16
	기능원 등	350	261	229	203	177	192	184	155	166	186	192	189	194	259	226	259
	기계조작 등	185	187	175	201	164	192	193	229	226	250	265	239	224	272	280	287
단순노무직	699	657	620	954	781	776	787	820	856	886	930	967	1,031	1,315	1,391	1,581	
규모	1~4인	549	429	353	335	326	365	416	449	442	453	461	460	489	672	592	759
	5~9인	475	384	393	418	348	409	432	445	469	499	532	530	545	774	735	837
	10~29인	630	648	636	846	716	765	723	699	717	730	770	785	842	942	1,070	1,283
	30~99인	551	551	497	665	661	656	648	662	616	651	622	624	590	743	823	871
	100~299인	279	290	264	283	236	238	261	263	241	272	283	281	262	325	348	386
	300인 이상	255	256	246	282	214	253	249	253	279	268	270	251	277	343	365	402
종사 상 지위	상용직	1,181	1,289	1,219	1,374	1,482	1,584	1,630	1,621	1,561	1,652	1,664	1,565	1,486	1,775	2,124	2,401
	임시직	755	752	768	1,199	859	933	906	961	1,011	1,029	1,079	1,168	1,323	1,704	1,768	2,081
	일용직	805	515	401	255	159	170	193	188	191	190	196	197	195	320	41	55
근속 년수	1년 미만	1,552	1,300	1,190	1,624	1,342	1,346	1,363	1,370	1,411	1,483	1,494	1,508	1,600	2,238	2,105	2,405
	1~2년 미만	387	407	381	417	376	437	423	442	425	455	463	458	439	529	602	686
	2~3년 미만	213	211	214	218	231	237	245	237	229	239	277	263	249	250	314	403
	3년 이상	589	639	604	569	552	666	698	722	698	694	705	700	716	782	912	1,044

〈부표 6〉 계약 반복갱신에 의한 한시적 근로자 추이(8월 기준)

(단위: 천 명)

		연도															
		2006	2007	2008	2009	2010	2011	2012	2013	2014	2015	2016	2017	2018	2019	2020	2021
전 체		469	562	378	173	311	344	295	262	358	308	320	473	464	607	238	259
성	남 성	274	337	205	106	172	191	170	134	205	166	161	243	227	299	100	108
	여 성	196	225	173	67	140	153	124	127	153	142	159	230	236	307	138	151
연령	15~29세	128	130	108	38	70	68	53	53	61	71	63	99	67	129	43	57
	30~39세	157	208	122	55	94	121	114	74	103	83	82	102	118	136	46	28
	40~49세	101	135	80	49	96	88	66	79	107	83	79	125	129	136	58	50
	50~59세	57	60	48	21	44	50	37	41	64	43	63	100	101	127	62	64
	60세 이상	27	29	21	11	7	16	26	15	24	27	32	47	49	79	31	60
학력	중졸 이하	68	56	42	25	25	31	30	26	35	37	40	44	42	63	22	35
	고졸	162	216	149	58	108	119	113	83	136	108	127	191	166	248	93	126
	전문대졸	81	98	62	33	50	57	45	49	55	54	51	78	56	91	44	25
	대졸 이상	158	192	125	58	128	138	108	103	132	109	102	160	200	205	79	73
산업	농어업	1	1	1	3	2	1	1	1	4	0	2	1	1	5	2	2
	광 업	0	1	0	0	0	0	0	1	1	3	1	0	0	0	0	0
	제조업	106	135	85	32	67	63	51	43	71	48	56	77	59	102	33	24
	전기 등	2	4	1	0	1	2	3	3	2	0	1	0	0	1	0	0
	수도, 하수 등	1	2	1	1	1	1	1	3	3	2	2	1	1	6	3	0
	건설업	27	34	21	10	21	15	21	16	22	10	18	25	22	35	16	12
	도소매	55	85	50	16	31	41	28	33	39	39	32	60	61	88	29	42
	운수창고	27	30	15	8	10	22	16	11	18	8	20	25	17	25	10	13
	숙박음식	16	18	13	7	10	12	12	11	14	21	20	35	28	52	27	25
	정보통신업	25	26	17	18	18	15	28	20	14	18	20	22	24	33	2	5
	금융보험	31	31	12	9	22	25	13	17	18	19	13	13	20	13	5	11
	부동산업	11	13	5	4	9	5	6	4	9	8	6	15	16	19	5	5
	전문과학	16	31	24	7	27	28	13	18	21	19	14	27	28	19	11	7
사업관리, 임대	41	47	35	22	23	28	27	28	38	41	26	39	50	60	19	31	

산업	공공행정	12	13	20	3	7	5	5	2	2	2	3	7	13	2	2	2
	교 육	42	40	29	11	26	26	18	14	18	16	25	33	34	34	14	25
	보건사회복지	36	25	29	20	27	38	34	30	48	37	48	61	69	76	41	32
	예술 및 여가	3	8	4	2	3	5	4	3	6	4	4	7	5	10	7	10
	협회, 개인서비스	14	19	16	2	8	12	13	5	8	13	10	25	17	24	9	12
	가구내 등	0	0	2	1	0	1	1	0	0	1	0	0	0	1	1	2
국 제	3	0	0	0	0	0	0	0	0	1	1	1	1	3	2	0	
직업	관리자	9	17	8	8	8	8	7	6	7	1	0	7	6	7	3	2
	전문가	116	146	104	44	94	97	73	72	88	79	86	123	130	126	52	36
	사무직	115	122	98	38	73	83	65	71	72	61	60	91	110	133	36	21
	서비스	23	27	22	10	21	21	22	22	33	29	25	69	48	76	35	33
	판 매	39	57	25	10	22	25	28	17	34	31	27	38	46	68	21	36
	농업숙련	1	1	1	2	1	1	2	0	2	0	0	4	0	3	2	1
	기능원 등	40	51	35	14	29	29	27	14	23	24	18	26	30	41	15	12
	기계조작 등	68	70	32	19	33	35	29	29	45	29	51	47	30	61	26	9
단순노무직	61	71	53	28	31	45	44	33	54	55	53	69	64	91	47	109	
규모	1~4인	48	68	49	15	26	27	29	24	40	52	49	75	62	95	55	56
	5~9인	67	80	67	27	48	56	46	36	57	64	63	97	72	132	50	57
	10~29인	97	126	79	44	71	85	82	77	94	76	76	130	125	159	61	66
	30~99인	125	136	85	40	77	86	74	53	83	53	60	86	90	113	34	46
	100~299인	61	80	50	22	38	41	38	32	36	30	35	47	63	66	25	13
	300인 이상	72	72	48	25	53	49	26	39	48	33	37	38	53	42	14	21
종사 상 지위	상용직	316	401	253	128	247	258	217	200	261	215	220	326	330	427	141	105
	임시직	146	138	111	39	58	79	76	55	89	89	77	138	122	169	91	140
	일용직	8	22	14	6	6	7	2	7	8	5	22	9	12	11	7	13
근속 년수	1년 미만	118	126	117	55	82	83	71	71	89	99	92	127	112	156	52	94
	1~2년 미만	69	104	58	21	50	63	54	32	52	53	49	94	73	103	46	45
	2~3년 미만	46	75	49	24	30	30	35	26	43	33	32	49	53	58	30	27
	3년 이상	236	258	154	73	149	168	135	133	173	123	147	203	226	290	110	92

〈부표 7〉 계속근무를 기대할 수 없는 한시적 근로자 추이(8월 기준)

(단위: 천 명)

		연도															
		2006	2007	2008	2009	2010	2011	2012	2013	2014	2015	2016	2017	2018	2019	2020	2021
전 체		439	462	556	527	487	443	403	414	409	475	412	322	355	379	437	375
성	남 성	177	182	228	216	200	195	184	172	185	218	180	135	133	153	179	161
	여 성	262	281	328	311	287	248	219	242	223	258	232	188	222	226	258	214
연령	15~29세	84	83	97	102	89	85	79	81	89	106	93	67	84	76	97	87
	30~39세	117	86	112	97	96	73	55	62	64	76	64	49	48	50	60	44
	40~49세	126	140	166	159	130	116	115	97	102	110	86	57	73	79	71	64
	50~59세	72	92	113	103	91	111	90	115	93	116	93	81	81	90	101	86
	60세 이상	41	62	68	66	81	58	64	60	60	67	75	68	68	84	108	95
학력	중졸 이하	150	162	194	182	156	134	110	118	102	107	103	80	86	88	102	84
	고졸	214	238	279	259	246	218	215	206	214	278	202	189	189	199	248	201
	전문대졸	41	33	38	36	40	30	31	36	40	40	39	21	26	34	32	40
	대졸 이상	34	29	44	50	45	62	47	54	53	51	68	32	54	59	55	50
산업	농어업	5	6	12	8	12	13	6	10	8	8	5	5	3	2	4	10
	광업	0	1	0	1	0	0	0	0	0	0	0	0	0	0	0	0
	제조업	86	71	73	81	82	78	69	67	49	71	43	27	33	45	43	39
	전기 등	0	0	0	0	0	0	0	0	0	1	1	1	0	0	0	0
	수도, 하수 등	1	1	1	1	1	0	0	0	2	2	1	1	1	1	2	1
	건설업	44	34	52	50	49	41	49	35	42	50	46	40	28	42	57	57
	도소매	69	68	77	97	85	71	60	56	66	64	60	52	58	45	61	45
	운수창고	13	18	13	14	11	9	8	15	16	24	15	7	8	12	10	10
	숙박음식	78	107	135	96	102	89	77	85	80	94	92	76	83	84	109	74
	정보통신업	7	2	7	8	6	3	3	6	6	9	12	3	5	1	5	6
	금융보험	8	7	13	7	4	7	4	4	5	1	6	4	2	6	6	5
	부동산업	12	15	17	18	9	13	11	17	13	13	17	9	15	13	9	10
	전문과학	8	6	5	6	8	7	6	10	7	10	10	6	3	4	6	8
	사업관리, 임대	24	33	29	33	31	31	26	26	21	29	25	20	21	20	25	23

산업	공공행정	9	18	20	7	8	3	3	2	5	2	2	4	1	2	3	1
	교육	20	15	28	29	19	18	24	16	28	25	11	13	30	28	13	23
	보건사회복지	6	12	11	11	14	13	14	20	19	26	25	14	17	19	17	18
	예술 및 여가	14	12	13	10	13	11	6	10	13	15	9	11	13	13	21	14
	협회, 개인서비스	19	19	30	30	19	19	22	17	22	24	26	26	31	22	23	17
	가구내 등	17	20	18	20	15	16	16	20	6	6	7	5	4	21	23	15
국 제	0	0	0	0	0	0	0	0	0	0	0	0	0	0	0	0	
직업	관리자	2	1	1	0	1	1	2	2	2	4	6	0	1	0	0	0
	전문가	37	20	51	46	29	42	40	39	39	44	52	18	36	37	21	40
	사무직	37	36	40	26	30	36	31	29	32	35	35	21	20	24	14	20
	서비스	87	103	122	83	81	72	68	76	77	83	74	70	87	82	96	69
	판매	53	58	58	73	68	47	51	46	50	53	48	52	47	48	66	43
	농업숙련	2	5	3	2	3	4	4	2	3	7	3	3	0	2	1	3
	기능원 등	59	58	64	62	61	57	61	43	45	56	43	42	25	40	64	63
	기계조작 등 단순노무직	43	36	40	43	34	33	29	30	34	45	19	14	18	24	24	24
규모	1~4인	186	188	255	225	200	184	156	158	166	181	161	140	159	170	213	168
	5~9인	94	114	130	133	123	115	101	129	103	130	115	86	89	90	108	88
	10~29인	100	97	97	103	103	79	83	73	79	93	77	61	75	71	67	72
	30~99인	33	42	43	42	41	40	39	32	42	49	36	15	20	38	42	36
	100~299인	16	19	18	18	10	18	16	15	11	15	20	12	8	7	5	8
	300인 이상	10	4	13	7	9	8	7	8	7	8	4	7	5	3	2	2
종사 상 지위	상용직	2	3	3	1	0	31	35	30	37	43	50	0	0	2	0	0
	임시직	344	333	397	360	357	320	294	303	295	354	296	257	290	319	339	328
	일용직	94	125	156	167	129	92	73	81	77	79	67	66	65	58	98	48
근속 년수	1년 미만	295	309	367	367	320	280	242	240	244	302	255	209	233	257	307	239
	1~2년 미만	76	84	96	76	95	81	67	70	57	59	73	52	62	46	65	57
	2~3년 미만	27	33	29	31	34	28	29	27	39	40	20	23	28	26	26	28
	3년 이상	42	37	64	52	38	54	65	76	69	74	65	38	33	49	38	52

〈부표 8〉 비전형 근로자 추이(8월 기준)

(단위 : 천 명)

		연도															
		2006	2007	2008	2009	2010	2011	2012	2013	2014	2015	2016	2017	2018	2019	2020	2021
전 체		1,918	2,204	2,147	2,288	2,300	2,452	2,304	2,234	2,137	2,229	2,245	2,112	2,071	2,045	2,073	2,278
성	남 성	909	1,140	1,124	1,157	1,219	1,267	1,212	1,192	1,131	1,150	1,185	1,157	1,148	1,125	1,212	1,342
	여 성	1,009	1,065	1,023	1,131	1,081	1,185	1,092	1,042	1,006	1,079	1,060	954	923	920	861	936
연령	15~29세	223	271	241	239	217	220	218	178	177	190	152	146	151	181	169	212
	30~39세	439	464	447	454	402	391	335	332	302	279	286	245	232	231	258	253
	40~49세	560	639	610	683	633	670	611	569	525	504	505	464	461	435	400	419
	50~59세	400	483	499	537	631	688	650	667	637	677	672	637	627	586	603	651
	60세 이상	296	347	350	375	416	482	490	488	496	579	629	620	600	613	643	743
학력	중졸 이하	709	796	731	785	799	849	794	735	680	725	711	647	617	573	572	598
	고졸	889	1,045	1,039	1,044	1,044	1,141	1,092	1,056	1,025	1,039	1,054	1,015	993	991	1,019	1,123
	전문대졸	134	144	145	183	195	183	170	186	185	185	192	181	179	200	191	233
	대졸 이상	186	219	233	277	262	279	247	257	248	279	288	269	282	282	291	324
산업	농어업	41	53	48	70	65	86	64	49	48	60	59	50	34	32	36	48
	광업	1	1	1	1	1	1	1	0	0	0	0	0	0	0	1	1
	제조업	136	150	111	116	103	128	100	84	83	84	81	62	72	84	64	81
	전기 등	0	1	2	0	0	1	1	2	2	1	2	1	2	0	3	3
	수도, 하수 등	1	1	3	2	1	2	1	1	3	2	2	6	3	2	4	3
	건설업	354	457	468	500	527	515	489	500	464	493	543	510	524	481	559	596
	도소매	205	231	235	252	243	256	226	196	168	190	154	163	161	175	147	152
	운수창고	46	53	39	38	36	44	35	40	48	35	39	44	46	58	57	93
	숙박음식	83	98	62	92	74	94	79	74	89	101	94	75	74	65	88	67
	정보통신업	17	26	31	31	21	21	30	22	15	20	21	19	14	10	12	25
	금융보험	223	236	236	230	234	244	235	256	270	227	243	221	217	215	206	233
	부동산업	32	31	30	47	55	49	43	24	18	29	31	37	46	63	45	57
	전문과학	16	20	9	8	12	12	12	9	15	16	7	9	14	10	12	13
사업관리, 임대	522	642	669	631	689	745	744	737	696	732	773	736	670	642	632	664	

산업	공공행정	13	14	11	17	10	7	12	14	5	14	6	9	4	2	4	1
	교육	91	77	72	88	92	86	78	66	65	83	65	64	59	69	58	69
	보건사회복지	10	7	7	16	22	28	25	34	25	38	42	34	34	39	32	57
	예술 및 여가	14	12	20	15	12	24	20	17	11	16	15	13	16	24	21	20
	협회, 개인서비스	44	44	60	76	61	65	69	64	87	73	64	52	72	61	77	75
	가구내 등	70	48	33	58	41	45	40	45	23	16	5	7	8	14	17	21
국 제	0	0	0	0	1	0	0	0	0	0	0	1	0	0	0	0	
직업	관리자	5	8	3	6	9	6	6	3	2	2	1	3	4	4	7	12
	전문가	141	148	126	147	144	154	138	113	102	131	120	120	105	118	99	133
	사무직	52	75	62	74	82	74	77	87	71	78	80	77	78	66	68	74
	서비스	123	137	128	148	134	153	162	132	146	138	131	133	129	134	146	152
	판매	356	408	433	438	424	457	440	430	432	404	392	381	376	383	350	354
	농업숙련	10	17	7	10	17	16	12	9	7	11	9	9	6	9	7	11
	기능원 등	295	347	367	404	391	384	354	347	343	366	380	340	354	332	372	414
	기계조작 등	99	126	119	99	115	140	135	160	130	132	122	117	126	125	98	119
단순노무직	837	938	902	961	983	1,068	980	954	903	968	1,011	933	893	875	927	1,009	
규모	1~4인	587	674	593	633	692	752	734	731	703	695	632	558	562	607	616	703
	5~9인	352	440	471	489	492	536	521	478	440	522	566	522	528	471	518	590
	10~29인	476	571	595	620	578	638	577	536	534	560	610	585	568	533	528	523
	30~99인	354	389	377	414	417	402	369	388	362	347	345	319	288	318	292	331
	100~299인	104	88	87	93	85	91	79	75	74	86	68	92	92	82	86	84
	300인 이상	44	42	26	39	37	33	24	26	24	19	24	35	33	35	33	47
종사 상 지위	상용직	283	390	372	455	529	566	588	584	534	567	569	540	491	467	478	548
	임시직	783	806	832	847	792	827	774	761	737	728	761	722	716	751	664	739
	일용직	851	1,008	943	987	979	1,058	943	889	866	934	915	849	864	827	931	991
근속 년수	1년 미만	1,232	1,415	1,345	1,456	1,420	1,513	1,370	1,282	1,238	1,335	1,335	1,221	1,231	1,196	1,266	1,382
	1~2년 미만	241	253	266	281	249	290	282	259	218	237	245	243	206	240	181	213
	2~3년 미만	107	148	137	145	167	132	147	150	141	126	145	124	142	127	136	137
	3년 이상	338	388	399	407	464	517	505	543	540	531	520	525	493	483	491	546

〈부표 9〉 파견근로자 추이(8월 기준)

(단위: 천 명)

		연도															
		2006	2007	2008	2009	2010	2011	2012	2013	2014	2015	2016	2017	2018	2019	2020	2021
전 체		131	176	140	166	208	198	216	205	195	211	201	188	189	182	164	211
성	남 성	66	84	65	72	102	92	102	82	80	87	102	89	97	89	95	109
	여 성	65	92	75	94	106	106	115	123	115	124	100	99	92	93	69	102
연령	15~29세	35	57	34	53	55	41	43	41	36	34	44	17	22	20	25	38
	30~39세	31	44	36	42	36	37	45	38	42	37	34	40	29	35	28	26
	40~49세	30	46	40	40	47	55	49	36	40	46	31	34	46	38	28	26
	50~59세	24	18	20	18	38	38	42	51	40	48	42	48	45	44	37	52
	60세 이상	12	10	9	13	32	27	37	40	37	48	50	49	48	45	47	69
학력	중졸 이하	30	30	22	28	46	38	49	51	40	53	44	53	44	31	28	42
	고졸	68	92	70	69	99	103	100	93	97	100	92	83	88	88	73	103
	전문대졸	13	29	22	26	30	17	25	28	29	26	30	17	25	30	25	33
	대졸 이상	21	24	27	43	34	39	42	33	30	33	35	34	32	34	38	33
산업	농어업	1	0	0	0	0	0	0	0	0	0	0	1	0	0	0	0
	광 업	0	0	0	0	0	0	0	0	0	0	0	0	0	0	0	1
	제조업	15	23	15	16	9	11	12	9	13	14	15	9	9	10	3	6
	전기 등	0	0	0	0	0	0	0	1	1	1	2	0	0	0	0	0
	수도, 하수 등	0	0	1	1	1	0	0	0	0	0	0	1	1	1	0	0
	건설업	13	17	11	6	9	6	8	9	5	17	19	20	12	10	13	16
	도소매	24	31	22	20	28	31	30	22	25	29	23	14	21	26	16	14
	운수창고	2	2	3	2	3	5	2	3	1	3	2	1	6	4	2	3
	숙박음식	1	8	5	11	9	8	6	10	11	9	3	4	7	6	6	5
	정보통신업	6	7	14	17	12	16	22	8	4	7	15	10	4	6	5	8
	금융보험	2	1	2	0	0	1	2	1	0	0	0	0	0	1	1	0
	부동산업	1	1	1	2	6	3	4	2	3	4	2	5	8	8	8	11
	전문과학	5	5	2	3	3	4	2	3	5	6	3	2	3	2	2	1
	사업관리, 임대	44	64	51	57	100	81	90	103	101	71	84	84	88	79	88	117

산업	공공행정	8	6	5	13	7	4	10	12	4	14	4	6	2	0	0	0
	교육	3	4	3	8	8	4	5	2	2	4	3	8	5	2	0	3
	보건사회복지	6	4	4	7	9	20	17	18	16	26	22	14	19	19	15	20
	예술 및 여가	0	0	0	0	1	0	0	0	0	1	0	1	3	6	1	1
	협회, 개인서비스	1	3	2	3	4	3	7	4	5	5	5	8	2	3	5	3
	가구내 등	0	0	0	1	0	0	0	0	0	0	0	0	0	0	0	2
국 제	0	0	0	0	0	0	0	0	0	0	0	0	0	0	0	0	
직업	관리자	0	2	0	0	1	0	1	0	0	0	0	0	0	1	1	3
	전문가	15	30	26	39	29	34	41	27	19	29	24	28	12	18	11	20
	사무직	8	18	13	18	22	20	19	25	19	19	18	16	17	19	21	25
	서비스	14	17	18	19	23	31	36	21	33	18	22	21	26	18	15	24
	판매	31	41	29	26	32	33	37	32	32	34	26	27	27	34	24	25
	농업숙련	0	0	0	0	0	1	2	1	0	0	0	0	0	1	0	1
	기능원 등	17	15	15	18	19	11	13	9	14	21	25	17	21	17	19	20
	기계조작 등	13	14	12	11	19	18	22	25	27	25	25	15	23	27	15	10
단순노무직	33	38	27	36	63	51	45	66	52	65	63	64	63	48	58	82	
규모	1~4인	29	42	30	38	53	65	55	64	63	62	55	43	38	47	25	51
	5~9인	18	24	23	17	32	27	50	33	33	39	30	33	37	33	37	50
	10~29인	29	38	32	43	52	50	53	46	44	41	46	53	49	43	47	53
	30~99인	30	47	36	38	47	38	36	44	35	39	41	26	29	37	33	32
	100~299인	19	15	16	18	15	13	12	12	14	25	20	22	24	13	16	15
	300인 이상	7	11	4	12	9	6	11	5	6	5	9	11	12	9	6	10
종사 상 지위	상용직	61	91	72	98	138	132	133	139	123	121	126	109	116	100	107	131
	임시직	50	56	52	58	62	59	76	51	59	71	66	63	61	69	42	63
	일용직	19	29	16	10	9	7	8	15	13	19	9	16	12	12	15	17
근속 년수	1년 미만	67	83	59	86	101	89	92	89	91	99	90	82	84	77	75	95
	1~2년 미만	24	32	29	30	29	36	44	36	32	33	35	34	30	30	25	29
	2~3년 미만	9	16	12	9	20	14	19	23	22	19	16	16	19	13	17	20
	3년 이상	31	44	41	40	59	59	61	56	50	61	61	57	58	63	47	67

(부표 10) 용역근로자 추이(8월 기준)

(단위 : 천 명)

		연도															
		2006	2007	2008	2009	2010	2011	2012	2013	2014	2015	2016	2017	2018	2019	2020	2021
전 체		488	587	639	617	609	672	682	649	608	660	702	694	596	615	552	585
성	남 성	262	337	368	340	333	374	371	378	329	352	357	381	337	333	305	351
	여 성	226	250	271	278	275	298	311	271	279	308	345	313	258	283	247	233
연령	15~29세	54	70	72	69	66	71	68	48	49	55	38	40	46	44	37	44
	30~39세	52	69	82	77	64	70	69	62	53	63	61	48	51	43	43	48
	40~49세	96	108	105	107	103	118	111	115	84	86	97	112	82	90	69	71
	50~59세	137	164	189	172	183	195	201	199	178	182	187	182	145	153	121	127
	60세 이상	148	175	191	193	192	219	234	225	245	274	319	313	272	286	282	295
학력	중졸 이하	251	277	281	272	256	271	278	265	244	263	286	262	215	226	194	196
	고졸	202	247	282	258	258	303	319	286	259	276	288	319	283	290	258	272
	전문대졸	20	34	33	43	48	49	40	50	48	49	59	50	33	47	45	58
	대졸 이상	15	29	43	45	47	50	45	48	56	72	68	64	63	53	55	59
산업	농어업	1	0	1	0	0	0	0	0	2	0	0	0	0	0	0	0
	광업	0	0	0	1	0	0	0	0	0	0	0	0	0	0	0	0
	제조업	3	4	5	6	2	4	6	5	4	5	3	6	5	10	4	5
	전기 등	0	0	0	0	0	0	0	1	1	0	0	0	2	0	0	0
	수도, 하수 등	0	1	0	0	0	1	1	1	2	0	1	1	1	1	1	1
	건설업	4	9	14	20	10	7	10	15	12	18	20	35	20	34	17	37
	도소매	1	2	1	0	6	2	2	2	3	0	3	3	0	1	2	2
	운수창고	1	2	3	5	2	2	2	3	4	4	6	5	1	10	1	11
	숙박음식	5	4	6	10	4	4	4	4	4	7	9	7	6	4	4	1
	정보통신업	0	1	1	0	1	1	0	1	1	3	2	1	3	0	2	3
	금융보험	0	0	0	0	0	0	1	0	0	1	1	1	0	1	0	0
	부동산업	10	7	12	18	19	15	15	9	8	14	12	13	14	23	22	27
	전문과학	0	0	1	1	1	0	0	0	2	3	0	0	0	1	2	0
사업관리, 임대	461	553	590	550	553	630	633	601	557	594	631	608	537	517	493	484	

산업	공공행정	1	0	0	0	0	0	1	0	0	0	0	0	1	0	0	0
	교육	0	1	2	0	1	1	1	0	1	5	3	1	0	2	3	1
	보건사회복지	0	1	1	1	4	3	3	4	4	2	9	11	4	11	2	9
	예술 및 여가	1	0	0	1	1	1	0	1	0	0	0	0	0	0	0	0
	협회, 개인서비스	2	1	2	4	3	0	2	1	3	4	1	1	1	0	1	4
	가구내 등	0	1	1	0	0	0	1	0	0	0	0	0	0	1	0	0
국 제	0	0	0	0	1	0	0	0	0	0	0	1	0	0	0	0	
직업	관리자	3	5	2	5	6	5	3	2	1	1	0	1	3	2	5	6
	전문가	5	9	14	6	7	8	10	5	13	9	13	11	6	8	14	10
	사무직	19	26	31	36	32	35	36	37	31	37	41	36	36	22	23	17
	서비스	32	40	43	44	44	35	49	40	38	41	46	45	36	45	43	43
	판매	12	21	17	25	28	34	30	20	22	20	29	24	18	12	13	8
	농업숙련	1	1	1	1	3	3	1	3	1	2	1	2	1	1	1	2
	기능원 등	37	48	54	52	51	53	38	33	36	46	34	50	32	40	38	41
	기계조작 등	33	43	53	40	52	68	66	83	60	62	61	66	57	49	32	46
	단순노무직	346	394	423	409	387	432	450	426	406	442	478	460	407	437	381	413
규모	1~4인	84	102	131	107	129	140	166	153	149	153	151	137	128	141	102	117
	5~9인	104	120	140	131	138	132	157	133	127	165	192	180	147	154	156	176
	10~29인	145	192	207	204	178	216	201	189	179	194	214	212	192	185	169	161
	30~99인	100	122	116	133	121	128	113	131	114	113	110	106	87	96	81	87
	100~299인	38	38	39	30	27	41	40	35	31	27	25	45	33	26	33	24
	300인 이상	18	13	6	12	15	15	6	8	8	8	10	14	8	14	11	20
종사 상 지위	상용직	204	269	284	339	378	412	441	434	396	433	438	411	351	336	344	371
	임시직	201	225	254	213	186	203	185	168	161	155	200	186	165	186	154	141
	일용직	83	94	101	66	45	57	56	47	51	73	64	96	80	94	54	72
근속 년수	1년 미만	250	282	314	276	271	290	298	254	254	277	286	299	264	289	225	229
	1~2년 미만	88	100	121	129	96	139	126	118	100	125	128	119	90	110	89	100
	2~3년 미만	41	68	57	73	73	50	66	72	60	58	76	68	69	59	59	59
	3년 이상	109	138	146	139	170	194	191	205	193	200	212	207	173	156	180	197

〈부표 11〉 특수형태근로종사자 추이(8월 기준)

(단위: 천 명)

		연도															
		2006	2007	2008	2009	2010	2011	2012	2013	2014	2015	2016	2017	2018	2019	2020	2021
전 체		615	637	603	644	598	625	554	553	533	502	502	497	506	528	498	560
성	남 성	185	216	185	206	195	200	191	188	194	141	154	158	157	182	185	207
	여 성	430	421	417	438	404	425	363	365	340	361	348	339	349	347	313	354
연령	15~29세	69	68	81	56	47	57	44	32	35	30	30	39	32	50	33	51
	30~39세	214	209	193	210	194	165	130	142	127	117	109	97	87	87	92	92
	40~49세	206	228	220	243	218	227	217	211	209	173	184	161	153	162	153	159
	50~59세	85	92	76	97	109	136	125	126	132	140	131	153	175	158	143	168
	60세 이상	42	40	32	37	31	40	37	42	31	42	48	48	59	72	76	90
학력	중졸 이하	105	91	56	85	71	70	61	54	45	43	36	42	55	48	42	45
	고졸	304	347	335	320	294	318	289	285	280	250	264	250	244	246	246	269
	전문대졸	75	60	72	73	77	81	75	69	72	69	70	78	80	83	76	90
	대졸 이상	132	140	139	167	156	155	129	146	137	140	132	128	127	151	134	157
산업	농어업	1	1	0	5	1	0	0	0	0	0	1	0	0	2	2	2
	광업	0	0	0	0	0	0	0	0	0	0	0	0	0	0	0	0
	제조업	27	24	5	11	6	10	4	2	1	3	4	7	3	4	6	5
	전기 등	0	1	2	0	0	0	1	0	0	0	0	0	0	0	2	0
	수도, 하수 등	0	0	1	0	0	0	1	0	0	0	0	0	0	0	0	0
	건설업	14	12	1	4	2	2	2	2	0	2	0	2	2	1	0	3
	도소매	139	154	171	198	172	180	149	126	106	112	97	118	109	115	97	77
	운수창고	35	38	16	12	18	19	16	18	28	11	18	13	20	26	37	53
	숙박음식	14	9	2	7	3	3	1	3	1	0	1	1	2	3	4	2
	정보통신업	7	8	10	9	3	3	5	9	8	6	4	7	3	3	3	9
	금융보험	221	233	234	228	231	242	233	254	270	226	241	220	216	210	203	232
	부동산업	19	20	15	22	29	29	21	13	6	10	14	18	23	26	11	16
	전문과학	7	7	3	1	2	2	4	1	1	1	1	0	2	4	3	8
사업관리, 임대	10	14	20	11	12	9	7	17	13	23	23	19	19	25	23	29	

산업	공공행정	2	1	2	0	1	0	0	0	0	0	1	0	0	0	0	0
	교육	81	71	68	77	81	78	67	63	57	71	58	55	51	61	50	56
	보건사회복지	2	1	1	1	0	0	0	1	0	1	1	1	5	3	4	7
	예술 및 여가	8	7	15	10	8	14	8	11	7	13	12	11	8	12	13	17
	협회, 개인서비스	21	27	37	43	29	33	36	35	35	24	26	25	43	34	41	45
	가구내 등	9	9	0	3	3	0	0	0	0	0	0	0	0	1	0	0
국 제	0	0	0	0	0	0	0	0	0	0	0	0	0	0	0	0	
직업	관리자	1	0	0	0	3	1	1	0	1	0	1	2	0	1	0	4
	전문가	112	95	79	95	102	100	79	75	67	81	78	75	75	85	65	84
	사무직	17	22	10	16	21	16	15	16	13	14	15	16	14	14	12	16
	서비스	23	16	19	23	14	19	11	15	13	16	13	13	19	22	20	33
	판매	293	322	372	371	350	374	353	362	363	328	323	321	321	319	297	294
	농업숙련	0	0	0	1	1	0	0	0	0	0	0	0	0	2	2	0
	기능원 등	22	13	5	12	9	6	5	6	2	2	4	5	7	6	6	7
	기계조작 등	29	49	33	32	25	31	33	32	26	19	21	23	30	28	29	34
단순노무직	118	119	84	95	74	77	58	47	50	42	47	42	39	50	67	89	
규모	1~4인	135	136	98	104	93	106	96	88	79	88	92	85	97	121	115	121
	5~9인	58	66	53	68	48	59	43	57	48	33	50	55	55	44	53	69
	10~29인	185	200	213	217	197	213	193	192	189	189	188	184	183	172	158	174
	30~99인	185	193	196	207	215	211	192	186	185	167	153	152	144	152	141	157
	100~299인	36	29	31	34	33	28	22	20	26	23	15	12	19	32	26	30
	300인 이상	16	14	13	15	12	8	7	10	8	2	3	9	8	8	6	10
종사 상 지위	상용직	18	26	20	12	10	17	12	5	12	7	2	14	13	24	20	21
	임시직	477	506	520	555	540	557	498	516	504	477	478	464	473	480	445	497
	일용직	120	105	62	78	48	51	43	32	17	17	22	19	19	25	34	42
근속 년수	1년 미만	289	287	236	267	193	209	169	149	124	140	139	126	126	135	134	179
	1~2년 미만	104	106	101	109	113	97	84	91	73	68	75	82	76	86	61	70
	2~3년 미만	49	55	62	55	69	64	57	52	53	44	49	35	49	51	53	49
	3년 이상	173	189	205	213	224	254	244	261	284	250	239	254	256	256	250	263

(부표 12) 가정 내 근로자 추이(8월 기준)

(단위 : 천 명)

		연도															
		2006	2007	2008	2009	2010	2011	2012	2013	2014	2015	2016	2017	2018	2019	2020	2021
전 체		175	124	65	99	71	76	69	74	58	55	42	30	53	46	49	79
성	남 성	15	24	7	12	5	9	10	6	4	8	2	3	4	8	8	17
	여 성	160	101	59	87	66	67	60	68	54	47	40	27	49	38	41	62
연령	15~29세	15	8	9	8	4	6	4	2	5	3	1	4	1	9	7	12
	30~39세	41	38	21	25	19	30	20	20	13	12	12	6	18	7	7	9
	40~49세	52	36	19	31	26	18	19	18	17	12	5	5	16	11	7	20
	50~59세	35	24	8	20	8	12	14	20	19	13	11	5	7	6	10	11
	60세 이상	32	18	9	16	13	10	13	14	5	14	13	10	11	13	18	27
학력	중졸 이하	73	47	21	35	21	21	26	23	17	14	12	8	15	14	14	20
	고졸	78	53	32	52	37	41	31	36	32	27	18	11	19	22	16	31
	전문대졸	11	8	5	4	5	6	8	4	5	6	4	4	8	1	7	9
	대졸 이상	13	16	7	8	9	8	6	10	5	8	7	6	12	8	12	20
산업	농어업	1	1	1	1	0	0	0	0	0	0	1	1	1	0	1	2
	광업	0	0	0	0	0	0	0	0	0	0	0	0	0	0	0	0
	제조업	73	83	47	42	50	57	41	37	39	21	24	14	28	22	15	16
	전기 등	0	0	0	0	0	0	0	0	0	0	0	0	0	0	2	0
	수도, 하수 등	0	0	0	0	0	0	0	0	0	0	0	0	1	0	1	0
	건설업	2	4	0	1	1	1	2	1	0	1	1	0	1	1	0	2
	도소매	18	9	6	10	3	7	5	3	2	5	1	3	4	6	2	11
	운수창고	0	0	0	1	0	1	0	1	0	0	0	0	0	0	0	0
	숙박음식	3	3	1	2	0	0	1	0	1	1	1	0	0	1	2	3
	정보통신업	3	9	5	2	4	0	2	4	3	4	0	0	5	2	2	4
	금융보험	0	0	0	0	0	0	0	1	1	1	0	0	0	0	1	2
	부동산업	1	4	1	1	1	0	0	0	0	0	0	0	0	0	0	0
	전문과학	0	1	2	2	3	2	3	3	2	4	2	2	6	2	1	3
	사업관리, 임대	4	1	0	1	5	1	2	3	2	3	3	2	2	2	2	2

산업	공공행정	0	1	0	2	0	0	0	0	0	1	0	1	1	0	2	1
	교육	13	1	0	2	2	4	3	1	2	1	1	0	1	2	3	6
	보건사회복지	0	0	0	4	1	1	3	6	2	4	3	3	1	4	6	16
	예술 및 여가	0	0	0	0	0	0	0	0	0	0	0	0	0	0	1	0
	협회, 개인서비스	8	4	2	8	0	1	1	1	2	2	6	3	2	2	0	3
	가구내 등	50	2	1	20	1	3	6	13	4	8	2	1	1	2	9	9
국 제	0	0	0	0	0	0	0	0	0	0	0	0	0	0	0	0	
직업	관리자	0	0	0	1	0	0	0	0	0	0	0	0	0	0	0	0
	전문가	16	14	4	6	5	8	7	4	3	10	3	2	8	6	5	16
	사무직	4	4	5	3	5	2	3	6	2	5	6	8	11	5	9	6
	서비스	5	1	2	8	2	1	5	7	0	4	2	2	1	3	7	17
	판매	5	4	1	2	1	2	1	0	1	2	1	0	2	4	2	8
	농업숙련	0	0	0	0	0	0	0	0	0	0	0	0	0	0	0	0
	기능원 등	15	11	3	5	4	3	5	5	3	1	4	0	2	5	6	7
	기계조작 등	4	4	2	5	3	5	4	7	2	4	2	1	4	2	3	4
단순노무직	127	86	49	70	50	55	44	46	47	30	24	17	26	21	17	21	
규모	1~4인	143	94	51	79	54	57	59	59	49	34	31	17	30	27	30	41
	5~9인	8	13	7	5	6	8	4	6	3	9	2	2	11	4	4	3
	10~29인	11	13	4	10	7	4	4	3	3	7	3	4	6	6	7	15
	30~99인	10	2	2	4	3	3	2	5	3	2	2	2	0	5	1	10
	100~299인	3	1	0	2	1	2	0	0	0	2	4	4	3	2	2	4
	300인 이상	1	2	2	0	0	2	0	0	1	1	0	0	2	2	5	6
종사 상 지위	상용직	2	4	0	6	3	6	3	6	3	6	3	6	11	8	8	24
	임시직	70	28	11	26	7	12	19	25	14	25	16	8	18	18	25	38
	일용직	103	92	55	67	60	58	47	42	42	24	23	16	25	20	16	17
근속 년수	1년 미만	119	92	48	78	55	58	49	44	35	31	28	16	36	28	30	47
	1~2년 미만	25	13	7	8	8	10	8	11	8	7	5	3	7	9	2	9
	2~3년 미만	9	6	4	4	1	1	4	2	5	3	3	4	5	3	5	9
	3년 이상	22	14	7	10	6	7	9	17	9	15	6	7	6	6	13	13

(부표 13) 일일근로자 추이(8월 기준)

(단위 : 천 명)

		연도															
		2006	2007	2008	2009	2010	2011	2012	2013	2014	2015	2016	2017	2018	2019	2020	2021
전 체		662	844	822	885	874	974	879	829	816	886	874	801	801	748	896	955
성	남 성	434	553	566	576	610	635	589	580	566	615	614	598	603	561	682	742
	여 성	228	291	256	309	264	340	290	248	250	271	260	203	198	187	214	213
연령	15~29세	65	78	56	61	47	55	65	57	56	73	40	49	57	67	71	71
	30~39세	134	145	139	123	99	112	86	83	79	61	77	62	56	69	97	93
	40~49세	226	271	262	300	260	277	240	213	197	208	209	184	185	153	157	159
	50~59세	150	222	239	262	310	332	299	296	294	326	331	281	276	249	325	329
	60세 이상	87	128	126	140	159	199	188	180	189	219	217	225	226	211	246	302
학력	중졸 이하	322	421	398	424	431	478	419	370	358	386	359	317	311	270	319	329
	고졸	304	379	384	399	383	428	403	395	398	427	435	409	404	394	475	513
	전문대졸	23	24	17	40	38	36	26	38	36	42	31	35	36	44	42	50
	대졸 이상	13	20	23	22	23	32	32	26	24	31	50	39	50	41	61	63
산업	농어업	39	52	47	70	64	86	64	49	46	60	59	48	34	30	35	47
	광 업	1	1	1	1	1	1	1	0	0	0	0	0	0	0	1	0
	제조업	66	69	61	65	48	77	55	45	41	50	47	33	37	47	43	60
	전기 등	0	0	0	0	0	1	1	0	0	0	0	1	0	0	0	3
	수도, 하수 등	1	0	1	0	0	1	0	1	2	1	1	3	0	0	2	3
	건설업	333	432	453	485	517	504	479	484	452	479	515	483	506	450	545	572
	도소매	34	46	44	41	39	44	48	46	36	45	32	30	28	30	33	51
	운수창고	14	16	21	18	14	17	16	17	19	18	18	25	21	21	22	34
	숙박음식	66	77	48	62	57	79	67	58	73	83	79	63	60	52	74	56
	정보통신업	2	3	4	3	1	1	0	1	0	1	0	1	1	1	0	2
	금융보험	1	2	1	1	2	2	0	1	0	0	1	0	0	4	2	0
	부동산업	3	1	1	5	1	3	3	0	1	0	2	1	2	7	5	3
	전문과학	4	8	3	3	6	5	4	2	6	3	2	5	4	1	4	2
	사업관리, 임대	47	66	67	42	43	58	49	43	56	81	73	75	62	56	67	69

산업	공공행정	3	5	4	3	2	2	2	2	1	0	1	2	0	1	2	1
	교육	2	2	1	3	2	2	4	1	4	2	1	1	2	3	2	3
	보건사회복지	2	2	2	6	8	5	4	6	4	7	7	6	6	3	5	5
	예술 및 여가	6	6	7	4	4	10	13	9	6	3	3	2	4	5	6	3
	협회, 개인서비스	17	17	26	31	27	37	36	29	50	44	33	19	27	26	40	32
	가구내 등	24	40	32	45	40	42	35	35	19	9	3	6	8	11	10	11
국 제	0	0	0	0	0	0	0	0	0	0	0	0	0	0	0	0	
직업	관리자	0	0	1	0	0	0	0	0	0	0	0	0	0	0	0	0
	전문가	2	10	7	4	4	6	3	3	1	3	3	4	4	1	4	2
	사무직	5	7	5	1	3	3	6	3	7	3	1	2	0	9	3	12
	서비스	58	70	55	66	54	72	68	54	67	64	54	55	54	47	61	41
	판매	18	24	16	17	16	18	22	18	19	24	15	11	9	15	16	22
	농업숙련	9	16	6	10	14	13	10	5	5	9	8	7	5	6	5	8
	기능원 등	224	281	311	332	318	327	304	306	296	326	324	295	308	275	321	360
	기계조작 등	27	28	30	20	20	31	26	25	23	32	23	15	17	26	32	39
단순노무직	319	409	393	436	445	507	439	414	397	425	446	412	404	370	455	472	
규모	1~4인	284	387	340	380	399	441	419	413	408	399	342	299	293	311	385	415
	5~9인	188	245	274	288	277	326	281	260	242	294	307	284	307	249	293	330
	10~29인	132	162	165	165	153	168	144	120	129	152	171	162	150	137	162	141
	30~99인	46	38	40	42	35	27	31	23	32	30	44	37	35	36	40	54
	100~299인	8	8	2	10	9	10	5	9	3	8	8	18	13	12	10	14
	300인 이상	3	4	1	0	1	3	0	4	1	3	2	1	3	2	5	1
종사 상 지위	상용직	0	0	0	0	0	0	0	0	0	0	0	0	0	0	0	1
	임시직	0	3	0	0	0	0	0	0	0	0	0	0	0	0	0	0
	일용직	662	841	822	885	874	974	879	829	816	886	874	801	801	748	896	954
근속 년수	1년 미만	644	821	797	869	857	957	844	818	805	872	866	793	793	736	885	936
	1~2년 미만	7	7	13	7	5	11	29	3	5	7	4	5	5	8	4	8
	2~3년 미만	2	4	4	3	6	3	3	3	0	1	2	0	2	1	3	0
	3년 이상	10	12	9	7	7	4	2	6	5	6	2	2	1	3	4	11

〈부표 14〉 시간제 근로자 추이(8월 기준)

(단위: 천 명)

		연도															
		2006	2007	2008	2009	2010	2011	2012	2013	2014	2015	2016	2017	2018	2019	2020	2021
전 체		1,127	1,199	1,231	1,428	1,623	1,708	1,828	1,883	2,035	2,236	2,488	2,663	2,709	3,156	3,252	3,512
성	남 성	341	359	373	367	425	470	505	523	584	684	707	761	737	846	915	1,011
	여 성	786	840	858	1,061	1,198	1,237	1,323	1,360	1,450	1,553	1,780	1,902	1,971	2,310	2,337	2,502
연령	15~29세	304	346	327	367	414	438	487	487	563	598	631	701	663	760	750	820
	30~39세	271	240	242	246	268	260	238	247	246	242	306	309	299	344	323	329
	40~49세	245	251	268	344	341	341	344	341	345	354	401	431	405	482	424	475
	50~59세	136	167	176	196	241	287	310	316	310	386	438	441	460	515	550	568
	60세 이상	171	195	218	276	359	383	450	493	570	657	711	781	882	1,054	1,206	1,320
학력	중졸 이하	350	374	388	441	512	537	573	562	591	679	696	752	783	892	947	1,003
	고졸	520	573	596	684	735	788	843	868	932	1,023	1,167	1,211	1,210	1,392	1,422	1,505
	전문대졸	77	77	56	81	105	112	129	143	145	161	186	239	223	253	265	308
	대졸 이상	180	176	190	222	271	271	284	310	365	374	438	461	494	618	619	697
산업	농어업	25	26	29	21	29	24	22	19	20	32	24	28	24	17	16	21
	광 업	1	1	0	0	1	0	1	0	0	0	0	0	0	0	0	0
	제조업	93	85	85	98	93	77	75	84	88	117	121	125	130	175	144	122
	전기 등	0	1	1	0	1	2	2	1	1	2	2	2	0	1	1	3
	수도, 하수 등	1	1	0	0	3	0	2	6	2	4	4	7	9	6	11	8
	건설업	93	82	73	81	85	84	80	79	76	108	117	124	117	129	154	138
	도소매	177	193	200	237	262	276	321	284	290	302	321	363	320	329	373	400
	운수창고	21	22	20	20	22	17	20	27	24	32	34	41	34	52	56	74
	숙박음식	181	208	194	225	253	259	285	331	379	401	468	473	469	563	523	534
	정보통신업	12	16	13	11	12	13	20	28	22	27	20	29	32	25	29	37
	금융보험	23	14	12	11	12	21	19	24	20	23	27	23	39	40	29	35
	부동산업	20	22	21	19	23	30	26	32	28	30	46	45	55	54	48	54
	전문과학	13	12	13	10	11	20	14	21	19	28	34	44	42	53	47	65
사업관리, 임대	36	42	57	57	68	83	100	82	95	129	150	141	144	165	160	177	

산업	공공행정	84	94	93	131	153	141	163	171	169	169	166	185	207	249	303	260
	교육	193	181	196	235	252	252	256	260	299	284	309	329	312	379	352	410
	보건사회복지	30	49	51	106	177	201	208	234	299	325	395	448	518	621	716	890
	예술 및 여가	31	37	47	42	42	59	59	55	53	79	78	89	96	117	102	104
	협회, 개인서비스	54	53	73	64	64	87	89	81	123	121	151	144	142	131	127	125
	가구내 등	38	63	52	60	62	61	66	63	28	23	23	23	19	50	59	56
국 제	0	0	0	1	0	1	0	0	0	0	0	1	1	0	2	0	
직업	관리자	1	2	2	2	3	3	2	5	3	5	3	7	3	8	7	5
	전문가	206	205	234	249	297	329	311	314	340	351	380	398	400	473	401	483
	사무직	99	100	93	95	120	125	150	160	171	167	216	221	234	278	296	296
	서비스	181	211	215	269	289	323	366	395	431	486	588	616	652	785	743	770
	판매	129	139	132	180	203	209	259	239	246	259	276	339	310	335	351	397
	농업숙련	8	8	2	3	5	2	5	1	3	5	7	3	6	4	8	6
	기능원 등	76	58	59	64	62	53	46	53	50	80	90	84	80	94	124	121
	기계조작 등	36	31	35	32	27	26	20	33	38	49	52	50	42	62	50	71
	단순노무직	391	447	458	535	617	639	667	683	755	835	876	945	983	1,118	1,272	1,365
규모	1~4인	522	571	547	615	687	742	796	820	848	920	1,046	1,104	1,060	1,240	1,255	1,333
	5~9인	224	245	263	292	335	337	395	419	465	502	560	587	605	693	711	821
	10~29인	206	200	235	284	324	350	354	349	391	426	460	526	590	662	702	751
	30~99인	106	114	116	150	181	176	182	196	201	228	274	290	288	353	362	399
	100~299인	36	38	35	48	43	46	54	47	49	69	86	91	93	125	122	109
	300인 이상	33	31	35	39	54	57	49	52	80	92	62	66	72	82	101	100
종사 상 지위	상용직	16	17	22	52	82	134	143	175	196	230	272	336	403	527	598	666
	임시직	528	582	579	754	944	990	1,095	1,161	1,299	1,415	1,658	1,759	1,824	2,088	2,128	2,405
	일용직	582	600	629	623	597	584	591	546	540	591	557	568	481	541	526	441
근속 년수	1년 미만	838	910	926	1,087	1,195	1,205	1,258	1,284	1,384	1,541	1,637	1,699	1,749	2,005	2,123	2,279
	1~2년 미만	133	138	148	157	193	212	215	225	247	261	337	377	345	455	403	410
	2~3년 미만	55	60	53	60	82	87	116	102	119	125	162	175	164	205	215	257
	3년 이상	101	92	104	124	153	204	239	272	284	309	352	413	452	491	511	566

〈부표 15〉 사업체 규모에 따른 고용형태별 근로자수와 비중 현황(2019년 3월 기준)

(단위: 천명, %)

	전체 근로자 수(A=B+C)							
		소속 근로자(B=㉑+㉒)						소속 외 근로자 (C)
		단시간 (①=㉑+ ③)	기간없음(㉑)		기간제(㉒)			
				단시간 (②)		단시간 (③)		
전 체	4,860	3,979	252	3,093	102	886	150	881
		(81.9)	(6.3)	(77.7)	(3.3)	(22.3)	(17.0)	(18.1)
500인 미만	636	549	23	431	8	118	14	87
		(86.3)	(4.1)	(78.5)	(2.0)	(21.5)	(12.0)	(13.7)
500~999인	852	764	34	566	9	198	25	87
		(89.7)	(4.5)	(74.1)	(1.6)	(25.9)	(12.6)	(10.3)
1,000~4,999인	1,643	1,356	75	985	17	370	57	288
		(82.5)	(5.5)	(72.7)	(1.8)	(27.3)	(15.5)	(17.5)
5,000인 이상	1,729	1,311	121	1,110	67	200	54	418
		(75.8)	(9.2)	(84.7)	(6.1)	(15.3)	(26.9)	(24.2)

주 : 1) 상시 300인 이상의 근로자를 사용하는 사업주를 대상으로 조사됨.

2) 소속 근로자와 소속 외 근로자의 비중에서 분모는 전체 근로자 수임. 근로계약기간의 정함이 없는 근로자와 기간제 근로자의 비중에서 분모는 소속 근로자 수임. 단시간 ①의 비중에서 분모는 소속 근로자 수임. 단시간 ②의 비중에서 분모는 근로계약기간의 정함이 없는 근로자 수임. 단시간 ③의 비중에서 분모는 기간제 근로자 수임.

3) 괄호 안은 비중임.

자료 : 고용노동부, 2019년 고용형태별 공시 결과, 보도자료.

〈부표 16〉 사업체 규모에 따른 고용형태별 근로자수와 비중 현황(2020년 3월 기준)

(단위: 천명, %)

	전체 근로자 수(A=B+C)							
		소속 근로자(B=㉑+㉒)						소속 외 근로자 (C)
		단시간 (①=②+ ③)	기간없음(㉑)		기간제(㉒)			
			단시간 (②)	단시간 (③)	단시간 (②)	단시간 (③)		
전 체	5,002	4,089	234	3,165	86	924	148	913
		(81.7)	(5.7)	(77.4)	(2.7)	(22.6)	(16.1)	(18.3)
500인 미만	655	568	24	443	6	125	18	88
		(86.6)	(4.2)	(78.1)	(1.4)	(21.9)	(14.3)	(13.4)
500~999인	878	784	35	573	8	211	27	94
		(89.3)	(4.5)	(73.1)	(1.4)	(26.9)	(13.0)	(10.7)
1,000~4,999인	1,697	1,391	77	1,017	24	375	52	305
		(82.0)	(5.5)	(73.1)	(2.4)	(26.9)	(14.0)	(18.0)
5,000인 이상	1,773	1,346	98	1,132	47	214	51	427
		(75.9)	(7.3)	(84.1)	(4.2)	(15.9)	(23.8)	(24.1)

주 : 1) 상시 300인 이상의 근로자를 사용하는 사업주를 대상으로 조사됨.

2) 소속 근로자와 소속 외 근로자의 비중에서 분모는 전체 근로자 수임. 근로계약기간의 정함이 없는 근로자와 기간제 근로자의 비중에서 분모는 소속 근로자 수임. 단시간 ①의 비중에서 분모는 소속 근로자 수임. 단시간 ②의 비중에서 분모는 근로계약기간의 정함이 없는 근로자 수임. 단시간 ③의 비중에서 분모는 기간제 근로자 수임.

3) 괄호 안은 비중임.

자료 : 고용노동부, 2020년 고용형태별 공시 결과, 보도자료.

<부표 17> 산업구분에 따른 고용형태별 근로자수와 비중 현황(2019년 3월 기준)

(단위: 천명, %)

	전체 근로자 수(A=B+C)	소속 근로자(B=@+b)					소속 외 근로자(C)	
		단시간(①=②+③)		기간없음(④)		기간제(⑤)		
		①=②+③	④	②	⑤	③		
전체	4,860	3,979 (81.9)	252 (6.3)	3,093 (77.7)	102 (3.3)	886 (22.3)	150 (17.0)	881 (18.1)
농림어업	1.2	1.2 (95.5)	0 (15.1)	0.8 (72.4)	0 (8.4)	0.3 (27.6)	0.1 (32.6)	0 (4.5)
광업	0.8	0.6 (79.7)	0 (0.0)	0.6 (94.2)	0 (0.0)	0 (5.8)	0 (0.0)	0 (20.3)
제조업	1,523	1,210 (79.4)	6 (0.5)	1,161 (96.0)	4 (0.3)	49 (4.0)	2 (4.7)	313 (20.6)
전기·가스·수도 사업	8	7 (90.8)	0 (0.2)	7 (94.8)	0 (0.0)	0 (5.2)	0 (2.3)	1 (9.2)
하수·폐기물·환경복원업	9	9 (98.5)	0 (1.8)	7 (82.6)	0 (0.5)	2 (17.4)	0 (8.0)	0 (1.5)
건설업	459	232 (50.6)	9 (3.7)	97 (41.8)	1 (0.7)	135 (58.2)	8 (5.9)	227 (49.4)
도매 및 소매업	392	323 (82.6)	46 (14.2)	279 (86.1)	32 (11.4)	45 (13.9)	14 (31.4)	68 (17.4)
운수업	228	179 (78.5)	2 (0.9)	159 (89.0)	1 (0.6)	20 (11.0)	1 (3.6)	49 (21.5)
숙박 및 음식점업	175	146 (83.6)	62 (42.2)	95 (65.1)	28 (29.9)	51 (34.9)	33 (65.2)	29 (16.4)
출판·영상·정보서비스업	263	242 (92.0)	19 (8.0)	220 (90.9)	13 (6.1)	22 (9.1)	6 (27.4)	21 (8.0)
금융 및 보험업	325	263 (81.0)	7 (2.7)	234 (89.0)	2 (0.7)	29 (11.0)	5 (18.7)	62 (19.0)
부동산 및 임대업	101	92 (91.5)	5 (5.4)	33 (35.7)	1 (2.1)	59 (64.3)	4 (7.2)	9 (8.5)
전문·과학 및 기술서비스업	157	133 (84.3)	2 (1.8)	112 (84.2)	1 (0.7)	21 (15.8)	2 (8.1)	25 (15.7)
사업시설관리 및 지원서비스업	685	649 (94.8)	33 (5.1)	337 (51.9)	11 (3.2)	313 (48.1)	22 (7.0)	36 (5.2)
공공·국방·사회보장 행정	23	20 (87.0)	1 (3.8)	15 (75.9)	0 (0.0)	5 (24.1)	1 (15.7)	3 (13.0)
교육서비스업	209	190 (91.0)	37 (19.5)	115 (60.7)	5 (4.5)	75 (39.3)	32 (42.6)	19 (9.0)
보건업 및 사회복지	227	211 (93.0)	20 (9.4)	164 (78.1)	3 (2.0)	46 (21.9)	17 (35.8)	16 (7.0)
예술·스포츠 서비스업	14	13 (93.1)	1 (4.0)	11 (81.8)	0 (0.5)	2 (18.2)	0 (20.8)	1 (6.9)
협회 및 단체, 개인서비스업	60	57 (95.4)	3 (5.8)	45 (78.9)	1 (1.3)	12 (21.1)	3 (22.5)	3 (4.6)

주: 1) 상시 300인 이상의 근로자를 사용하는 사업주를 대상으로 조사됨.

2) 소속 근로자와 소속 외 근로자의 비중에서 분모는 전체 근로자 수임. 근로계약기간의 정함이 없는 근로자와 기간제 근로자의 비중에서 분모는 소속 근로자 수임. 단시간 ①의 비중에서 분모는 소속 근로자 수임. 단시간 ②의 비중에서 분모는 근로계약기간의 정함이 없는 근로자 수임. 단시간 ③의 비중에서 분모는 기간제 근로자 수임.

3) 괄호 안은 비중임.

자료: 고용노동부, 2019년 고용형태별 공식 결과, 보도자료.

(부표 18) 산업구분에 따른 고용형태별 근로자수와 비중 현황(2020년 3월 기준)

(단위: 천명, %)

	전체 근로자 수(A=B+C)	소속 근로자(B=@+b)						소속 외 근로자(C)
		단시간 (①=②+③)		기간없음(④)		기간제(⑤)		
		단시간 (①)	단시간 (②)	기간없음(④)	기간제(⑤)	단시간 (③)	기간제(⑥)	
전체	5,002	4,088 (81.7)	234 (5.7)	3,165 (77.4)	86 (2.7)	924 (22.6)	148 (16.1)	913 (18.3)
농림어업	2	1.6 (76.2)	0.2 (11.9)	1.3 (79.5)	0 (6.8)	0.3 (20.5)	0.1 (31.6)	0.5 (23.8)
광업	1	1 (100.0)	0 (0.0)	1 (93.7)	0 (0.0)	0 (6.3)	0 (0.0)	0 (0.0)
제조업	1,525	1,209 (79.3)	5 (0.4)	1,159 (95.9)	3 (0.3)	50 (4.1)	2 (3.3)	316 (20.7)
전기·가스·수도 사업	7	6 (87.5)	0 (0.2)	6 (95.5)	0 (0.0)	0 (4.5)	0 (5.0)	1 (12.5)
하수·폐기물·환경복원업	11	10 (98.7)	0 (0.9)	9 (84.8)	0 (0.4)	2 (15.2)	0 (3.9)	0 (1.3)
건설업	509	268 (52.6)	7 (2.6)	100 (37.5)	297 (0.3)	168 (62.5)	7 (4.0)	241 (47.4)
도매 및 소매업	408	331 (81.1)	45 (13.5)	286 (86.5)	30 (10.6)	45 (13.5)	15 (32.6)	77 (18.9)
운수업	249	203 (81.4)	2 (1.0)	173 (85.4)	1 (0.4)	30 (14.6)	1 (4.6)	46 (18.6)
숙박 및 음식점업	162	136 (83.7)	59 (43.2)	92 (67.6)	27 (29.0)	44 (32.4)	32 (72.7)	27 (16.3)
출판·영상·정보서비스업	260	238 (91.6)	9 (3.7)	218 (91.6)	5 (2.4)	20 (8.4)	3 (17.4)	22 (8.4)
금융 및 보험업	334	271 (81.0)	7 (2.6)	240 (88.8)	2 (0.6)	30 (11.2)	6 (18.4)	63 (19.0)
부동산 및 임대업	117	103 (88.7)	5 (5.1)	49 (47.1)	1 (2.0)	55 (52.9)	4 (7.9)	13 (11.3)
전문·과학 및 기술서비스업	171	146 (85.1)	3 (2.1)	119 (81.9)	1 (0.5)	26 (18.1)	2 (9.4)	26 (14.9)
사업시설관리 및 지원서비스업	666	632 (94.9)	31 (5.0)	335 (53.0)	10 (3.0)	297 (47.0)	21 (7.2)	34 (5.1)
공공·국방·사회보장행정	24	21 (86.0)	1 (2.7)	16 (78.5)	0 (0.0)	4 (21.5)	1 (12.3)	3 (14.0)
교육서비스업	223	202 (90.6)	31 (15.5)	121 (59.9)	1 (0.5)	81 (40.1)	31 (38.0)	21 (9.4)
보건업 및 사회복지	250	233 (93.0)	23 (10.0)	178 (76.6)	5 (2.7)	55 (23.4)	19 (34.0)	18 (7.0)
예술·스포츠 서비스업	17	16 (90.3)	1 (8.5)	12 (77.9)	0 (1.6)	3 (22.1)	1 (32.8)	2 (9.7)
협회 및 단체, 개인서비스업	66	63 (95.4)	5 (7.4)	49 (78.2)	1 (2.1)	14 (21.8)	4 (26.1)	3 (4.6)

주: 1) 상시 300인 이상의 근로자를 사용하는 사업주를 대상으로 조사됨.

2) 소속 근로자와 소속 외 근로자의 비중에서 분모는 전체 근로자 수임. 근로계약기간의 정함이 없는 근로자와 기간제 근로자의 비중에서 분모는 소속 근로자 수임. 단시간 ①의 비중에서 분모는 소속 근로자 수임. 단시간 ②의 비중에서 분모는 근로계약기간의 정함이 없는 근로자 수임. 단시간 ③의 비중에서 분모는 기간제 근로자 수임.

3) 괄호 안은 비중임.

자료: 고용노동부, 2020년 고용형태별 공시 결과, 보도자료.

〈부표 19〉 제조업 중분류 구분에 따른 고용형태별 근로자수와 비중 현황(2019년 3월 기준)

(단위: 천 명, %)

	전체 근로자 수(A=B+C)	소속 근로자(B=@+b)						소속외 근로자(C)
		단시간 (①=②+③)		기간없음(а)		기간제(б)		
					단시간 (②)		단시간 (③)	
전산업	4,860	3,979 (81.9)	252 (6.3)	3,093 (77.7)	102 (3.3)	886 (22.3)	150 (17.0)	881 (18.1)
비제조업	3,336	2,769 (83.0)	246 (8.9)	1,931 (69.8)	98 (5.1)	837 (30.2)	148 (17.7)	567 (17.0)
제조업 전체	1,523	1,210 (79.4)	6 (0.5)	1,161 (96.0)	4 (0.3)	49 (4.0)	2 (4.7)	313 (20.6)
음식료	125	102 (81.2)	2 (2.4)	94 (92.3)	1 (0.7)	8 (7.7)	2 (23.1)	23 (18.8)
섬유의복가족	25	22 (86.0)	1 (3.8)	21 (95.3)	1 (3.8)	1 (4.7)	0 (4.9)	4 (14.0)
화학물질	125	99 (79.3)	0 (0.1)	95 (95.8)	0 (0.0)	4 (4.2)	0 (0.8)	26 (20.7)
철강금속	100	59 (58.4)	0 (0.1)	56 (96.3)	0 (0.0)	2 (3.7)	0 (1.9)	42 (41.6)
전자부품, 컴퓨터 및 통신	402	339 (84.4)	1 (0.2)	331 (97.8)	1 (0.2)	7 (2.2)	0 (0.9)	63 (15.6)
전기장비	57	49 (85.7)	0 (0.1)	45 (92.1)	0 (0.1)	4 (7.9)	0 (0.4)	8 (14.3)
기계 및 장비	70	64 (91.7)	0 (0.7)	61 (96.1)	0 (0.7)	2 (3.9)	0 (1.2)	6 (8.3)
자동차, 트레일러	249	218 (87.6)	0 (0.0)	210 (96.6)	0 (0.0)	7 (3.4)	0 (0.9)	31 (12.4)
조 선	122	48 (39.4)	0 (0.0)	47 (96.7)	0 (0.0)	2 (3.3)	0 (0.2)	74 (60.6)
기 타	248	211 (85.1)	1 (0.5)	200 (94.8)	1 (0.4)	11 (5.2)	0 (1.7)	37 (14.9)

주 : 1) 상시 300인 이상의 근로자를 사용하는 사업주를 대상으로 조사됨.

2) 소속 근로자와 소속 외 근로자의 비중에서 분모는 전체 근로자 수임. 근로계약기간의 정함이 없는 근로자와 기간제 근로자의 비중에서 분모는 소속 근로자 수임. 단시간 ①의 비중에서 분모는 소속 근로자 수임. 단시간 ②의 비중에서 분모는 근로계약기간의 정함이 없는 근로자 수임. 단시간 ③의 비중에서 분모는 기간제 근로자 수임.

3) 괄호 안은 비중임.

자료 : 고용노동부, 2019년 고용형태별 공시 결과, 보도자료.

(부표 20) 제조업 중분류 구분에 따른 고용형태별 근로자수와 비중 현황(2020년 3월 기준)

(단위: 천 명, %)

	전체 근로자 수(A=B+C)							
		소속 근로자(B=@+b)						소속외 근로자 (C)
		단시간 (①=②+ ③)	기간없음(а)		기간제(б)			
				단시간 (②)		단시간 (③)		
전산업	5,002	4,089 (81.7)	234 (5.7)	3,165 (77.4)	86 (2.7)	924 (22.6)	148 (16.1)	913 (18.3)
비제조업	3,477	2,880 (82.8)	230 (8.0)	2,006 (69.7)	83 (4.1)	874 (30.3)	147 (16.8)	597 (17.2)
제조업 전체	1,525	1,209 (79.3)	5 (0.4)	1,159 (95.9)	3 (0.3)	50 (4.1)	2 (3.3)	316 (20.7)
음식료	121	98 (80.7)	1 (1.3)	92 (93.8)	0 (0.3)	6 (6.2)	1 (16.1)	23 (19.3)
섬유의복가족	25	21 (86.2)	0 (1.4)	20 (93.6)	0 (1.1)	1 (6.4)	0 (5.3)	3 (13.8)
화학물질	126	102 (80.4)	0 (0.1)	98 (95.9)	0 (0.1)	4 (4.1)	0 (1.4)	25 (19.6)
철강금속	98	58 (59.0)	0 (0.1)	56 (96.4)	0 (0.1)	2 (3.6)	0 (1.5)	40 (41.0)
전자부품, 컴퓨터 및 통신	416	352 (84.5)	1 (0.2)	342 (97.4)	1 (0.2)	9 (2.6)	0 (0.9)	65 (15.5)
전기장비	48	41 (86.4)	0 (1.2)	37 (90.8)	0 (1.0)	4 (9.2)	0 (0.4)	6 (13.6)
기계 및 장비	72	66 (92.1)	1 (0.8)	63 (95.5)	0 (0.8)	3 (4.5)	0 (1.7)	6 (7.9)
자동차, 트레일러	242	213 (88.2)	0 (0.2)	205 (96.2)	0 (0.2)	8 (3.8)	0 (0.7)	29 (11.8)
조 선	125	48 (38.0)	0 (0.0)	45 (95.3)	0 (0.0)	2 (4.7)	0 (0.1)	78 (62.0)
기 타	253	211 (83.5)	1 (0.3)	201 (95.3)	0 (0.1)	10 (4.7)	0 (3.0)	42 (16.5)

주 : 1) 상시 300인 이상의 근로자를 사용하는 사업주를 대상으로 조사됨.

2) 소속 근로자와 소속 외 근로자의 비중에서 분모는 전체 근로자 수임. 근로계약기간의 정함이 없는 근로자와 기간제 근로자의 비중에서 분모는 소속 근로자 수임. 단시간 ①의 비중에서 분모는 소속 근로자 수임. 단시간 ②의 비중에서 분모는 근로계약기간의 정함이 없는 근로자 수임. 단시간 ③의 비중에서 분모는 기간제 근로자 수임.

3) 괄호 안은 비중임.

자료 : 고용노동부, 2020년 고용형태별 공시 결과, 보도자료.

2021 KLI 비정규직 노동통계

- 발행연월일 | 2021년 12월 24일 인쇄
2021년 12월 28일 발행
- 발 행 인 | 황 덕 순
- 발 행 처 | **한국노동연구원**
☎ 30147 세종특별자치시 시청대로 370
세종국책연구단지 경제정책동
☎ 대표 (044) 287-6080 Fax (044) 287-6089
- 조판·인쇄 | 거목정보산업(주) (044) 863-6566
- 등록 일자 | 1988년 9월 13일
- 등록 번호 | 제2015-000013호

© 한국노동연구원 2021 정가 5,000원

ISBN 979-11-260-0430-0